Контрольный экземпляр

Массе а мехкий пролетареш, вІашагІкхета!

Сердало

СОВЕТСКИ СОЮЗА КОММУНИСТИЧЕСКИ ПАРТЕ НОХЧ-ГІАЛГІАЙ ОБКОМА, НОХЧ-ГІАЛГІАЙ АССР ЛАКХЕХЬАРЧА СОВЕТЕИ МИНИСТРИЙ СОВЕТЕИ ОРГАН

«СВЕТ» Орган Чечено-Ингушского обкома КПСС, Верховного Совета и Совета Министров ЧИАССР

Газет арадувл 1923 шера денз ★ ШОАТТА, 7 ФЕВРАЛЬ, 1987 ШУ. ★ № 17 (7363). ★ Мах 3 кеп.

Космосе—«Союз ТМ-2»

ТАСС хоам

Космически аре тахкара программага хьежина 1987 шера 6 феврале московски ханах 00 сахьатц 38 минотн ялча Советски Союзе урагІдахийтад, «Союз ТМ-2» яхи космически кема, цу тІа я кема командир Советски Союза шозза Турпал, СССР летчик-космонавт, полковник Романенко Юрий Викторовичн, бортинженер Лавейкин Александр Ивановичи чувоагІа пилотируеми экипаж.

Никъ бара программагІа «Союз ТМ-2» яхача кема «Мир» — «Прогресс-27» яхача орбитадьни комплексах дІахотта а цуи борта тІа планах лаьрхІа дола Іилма-технически тохкамаш эксперименташ экипажо чакхъяха а лерхІ. Ишта никъ бечча хани пилотируеми режим «Союз ТМ» — яхача сере транспортни кема тохкамаш делга а эргадакъяха - тоадьчун отработка елга а дІахо хьоргда.

Телеметрически информацеданнегІа «Союз ТМ-2» яхача кема бортови системаш лерттІа болх беш я.

Космонавташ Романенкон Лавейкинн могашаьрша ба.

«Союз ТМ-2» яха кема «Мир» — «Прогресс-27» яхача орбитальни комплексах дІахотта лаьрхІад 8 феврале.

КПСС ЦК ПОЛИТБЮРО

5 феврале хинача КПСС ЦК Политбюро заседане дийца а дийца могалър правительствос къоастадь парте XXVII съезден КПСС ЦК январски Пленумен решеней кІийлен тІа халкъа эша товараш эрахецача производства, бытови гІулакх дара, общественни кхачан сферашка кооперативаш хьаяра де дезараш.

Заседане белгал ма дакхара, общественни кхачан продукцеца, бытови гІулакхаша, халкъа эшача товарашца баха нах бизза Іалашбара гІо деш хила еза кооперативаш, цу сферашта паччахьалкхен предприятейн организацейн болх беш йола система тІа а кхеташ. Примерни уставашка хьежжа шоашка дІадахар юхаметтаоттадарен, ше шийна финансированн ярен кІийлен тІа болх а бергба, шиъ боахама балхах хьахинначоа йинза бехктохкаме а хургьа кооперативаш.

Кооперативашка дакъа лацара пенсионераш, общественни производстве балха боаца кхыбола гражданаш, хІаьта иштта студенташ, дешархой юкъеоза лерхІ, Мотгигера партийнни советскин органашка кооперативаш хьаяра, парга толаме болх байтара массе оагІорахьара гІо делга тІадиллад.

Политбюро заседане творчески союзий балха хьалаш тоадара долча дешага хьежар. Белгалдьакхад, советски литературен искусствен дІахо дегІакхувларо, общества духовни вахарера цун гІулакх лакхдаро творчески союзашта хьалхашка бехктохкаме дехкараш оттаду идейно - художественни оагІорахьара масса тайпарен жанрехеи йола лоархІаме произведенеш хьакхоллара. КПСС ЦК-с СССР Министрий Совето из теркал а деш соцам тІанйцаб, цу тІа белгалдоах яздархой, кинематографистий, композиторий, театрални деятелий художникий союзашка кхы дІахо а хьинаре болх байтара, фусамаш, творчества цІеюш хьалдара, хІаьта иштта издательски болх, литературни искусствен пропаганда эргаяькха тоаяра де дезараш.

КПСС ЦК, Министрий Совета, ВЦСПС-ен ВЛКСМ ЦК-ен самодеятельни техничесни творчество дІахо дегІакхувлара хьакъехьа соцам тІанйцаб. Цу тІа предприятешка, организацешка, культура дворецашкен цІеношкен, иштта кхыча городской районнин халкъа депутатий советий исполнительни комитетий кхыча учреждененшка технически клубаш хьае, уж оборудованеца, инструменташца, материалашца Іалашъе лерхІ. МоагІйоагІача министерствашта ведомстваштен тІадиллад клубашта финансированн ярен материально - технически Іалашо ярен порядок оттаелга, хІаьта иштта дикагІйола разработкаш хьальраш совгІаташца белгалбоахилга. Самодеятельни творчествана пропаганда елга чІоагІдара, хан-хана хьа смотраш, конкурсаш, техника образецний выставкаш чакхъяхара хьакъехьа де дезараш белгалдьахад. Техника керттера тайпай цу тайпара творчество дегІакхувлара бехктохкаме йола керттера машиностроительни министерствашта белгалъяьхай. Цу балха координаци елга изобретеннейн открытейн гІулакхашта йолча СССР Пачхьалкхен Комитета тІадиллад.

КПСС ЦК-ча партийнн тІахьожама комитета 1986 шера бьча балха итоган йийцай. Белгалдьакхад, КПСС XXVII съезда решенеш кхоачащъяра. Центральни Комитета сопиально-экономически дегІакхувлара керттера дешаш къестадара, партийнин паччахьалкхенни дисциплина, партийни вахаре ленински нормаш чІоагІъяра, негативни явленешца къовсам лоаттабара тІехьара тІахьожам КПК чІоагІбаьлга. КПК болх мога а бан. Политбюрос белгалдьакхар, партийни тІахьожама органинн лоархІамерча декхарех керттера дар да парте решеней кхоачащъярга, цар тІахьожаме болх тоабарга, дика хьожалга Іалашдар. Партийни, паччахьалкхен, боахама, общественни вахара ерригача участкашкара кадрай балха чІоагІга тІахьожам лоаттабелга оттаде деза. Принципиальни лоархІам болаш да нийса доапача хІамашца, бюрократизмаца, социализмаца ца товча кхыча гІулакхашца лоаттабу къовсам чІоагІбелга, КПСС Программин Уставин дІадехараш, коммунистически морала нормаш лорьелга, молагІча кулгалхочунгара, хІара коммунистагара цІенхаштта дІадехар.

КПСС ЦК Политбюрос дийцар январски (1987 шера) КПСС ЦК Пленума решенеш кхоачащъяра хьакъехьара организаторски балха, партийнин паччахьалкхенни вахар дІахо тоадара, хІаьта иштта халкъашта кхерамзаг а машар а Іалашбара тІадерзалаь дола арахьара политически балха кхыдола дешаш.

«Союз «ТМ-2» яхача космически кема экипаж — кема командир СССР летчик - космонавт, Советски Союза шозза Турпал, полковник Романенко Юрий Викторович (аьрдехьа), бортинженер Лавейкин Александр Иванович.
В. ЗАВЬЯЛОВА сурт. ТАСС фотохроника.

Кема командир полковник РОМАНЕНКО Юрий Викторович

Советски Союза шозза Турпал, СССР летчик-космонавт Романенко Юрий Викторович ваьв 1944 шера 1-ча августе Оренбургски областе Бузулукски района Колтубановски поселке.

1966 шера Черниговски Ленински комсомола цІерагІа летчикий даккхера военни авиационни училища чакхъяьккхача, из Военно-воздушни пайкашка летчик-инструктор волаш гІулакх дешнав.

Ю. В. Романенко 1965 шера денз Советски Союза Коммунистически парте член ва.

Космонавтий отряде Юрий Викторович 1970 шера дІа-ийцав.

Ю. В. Романенко шозза хиннав космосе: Эггара хьалха 1977—1978 шерашка «Союз - 26» яхача кема тІен «Салют-6» яхача орбитални станце тІен, шозлагІа — 1980 шера сентябре «Союз-38» яхача кема тІеи «Салют-6» яхача станце тІеи тохкамаш а эксперименташ а чакхйоахаш хиннача дуйен халкъашта юкъерча советско - кубински экипажа командир а волаш.

1981 шера Юрий Викторовича керттера болх юкъагІа ца буташ Ю. А. Гагарина цІерагІа Военно-воздушни академи йистеьккхар.

Бортинженер ЛАВЕЙКИН Александр Иванович

Лавейкин Александр Иванович ваьв 1951 шера 21 апреле Москве.

1974 шера Н. Э. Баумана цІерагІа Московски лакхера технически училища чакхъяькхачул тІехьагІа конструкторски бюро болх баьб, хІаьта цига космически техника керда образецаш хьаеча а тохкамаш деча а дакъалоацаш хиннав. Технически грамотни а инициативни а специалист ше волга хьахьекхад.

А. И. Лавейкин — 1980 шера денз Советски Союза Коммунистически парте член ва.

Космонавтий отряде Александр Иванович 1978 шера дІанйцав. Из «Союз ТМ» яхача кема тІеи «Мир» яхача орбитални станце тІеи космически никъ бара кийчоеча йиззача курсах чакхъяьнав.

Мишта кхоачашду декхараш?

НИЗ ДІАКХОАЧАР ДЕРГДА

Шийттагалгіча пятилетка хьалхарча шера дьча балхий итогаш яьй оаха. Тха совхоза механизаторий низ дІакхаьчаб хьувкъам эсала боацаш ка бола ялат, моакъара культураш, шекара свеклаш, коартолаш хьалкхее.

Ишта, планагІа дохка доагІар 8300 тонн долаш, пачхьалкхенна ялат дІаденнад 9145 тонн. Из хьокхам дукха лакхагІа хургбар тхона ма хетта хьажкІаш хьийкъа яларе. Томараш хьахулача хана этта йокъал чІоагІа Іаткъар царна. Цхьабакъда, ка бола ялат планагІа лаьрхІа хинначул шозза дуйхагІа даккхен паччахьалкхенна дІадален аьттув баьлар. Кхыча беса аьлча, цун чотах тІехкхоачашйир ялат дІадалара план.

Из толам баккха низ дІакхаьчар интенсивнин индустриальнин технологеш юкъе а йоалаяь, культураш хьалкхеярах, цар дІа ма деххара кхашкара балхаш чакхдахарах, механизаторий къахьегаш бригадни подрядгІа вІашгІехьбаккхарах.

Къаьстта хьинар айденна къахьийгад КПСС XXVII съезда делегата, парте обкома бюро члена, Социалистически Къахьегама Турпала Кодзоев Бахьаудина, Ленинен Къахьегама ЦІеча Байраккен ши орден лелаеча Гелисханов Ювсапа кулгалдеча звеноша.

Минеральнин органически-удобренеех, гербицидех ма боагІара пайда а эцаш, интенсивни технологи телха ца еш шоай ханнахьеи дикен деррига балхаш чакхдахарах цар звеноша планагІа яха йоагІарел дукхха а дукхагІа хьажкІаш яьхай.

ЦІи хезача механизатораша шоай гІулакхашца цІьякха а хьахьекхар шийна Іунал дарга хьежжа беркат хьалургдолаш лаьтта хилар, воча хоаттама духьалъоттта цун низ дІакхоачилга.

Хьинаре къахьийгар кхыйола культураш хьалхеяьча механизатораша а. ПланагІа дІаяла йоагІарел 11300 тонн йолаш, шекара свеклаш паччахьалкхенга ехкай 12768 тонн. Толаме кхоачашъяьй коартолаш дІаялара план а.

Диза долаш хьайбаш Іангара дахара мел эша доакъар Іалацдьяь тха совхозо. ХІара килограмм лораеш, гечашка лаьрхІа кийчдьачул тІехьа мара хьаьш чу дІадехкац из хІанз. Уих деношка шуреи дулхи дукхагІа даккха гІерташ къахьегаш ба хьайбаш леладераш.

ДІадахача шера хьайбаш леладераша дьча балхий итогаш тхо раьза долаш я. ПланагІа дІадала доагІар 600 тонн долаш, паччахьалкхенна дулх дІаденнад 720 тонн. ХІаьта шура ехкай 2500 тонн, планагІа дІаяла езар 2450 тонн йолаш.

Из толам баккха низ дІакхаьчаб хьайбаш дика кхабарах, дояркашта, скотникашта юкъе шерра социалистически яхь яржаргйола хьалаш вІашгІехьдахара совхоза кулгалхоша, партийнни профсоюзнни организацеша йоахо ярах.

Ишта, 1985 шера яьккхачунца нийсйича дІадахача шера хІара кхоабача Іаттагара 340 килограмм шура дукхагІа яьккхай дояркаша.

Еррига тха фермаш подрядни хьисапе болх беш я. Шоай балхах доккхал дечаболхлоша дикагІа къаььг, цоашта эшар тхогара дІадех, бехктохкам лакхбеннаб.

Социалистически яхьал низ болашагІа пхьакхха фактор яц. Цудухьа къаьстта теркам тІабахийтаб оаха ма йоагІара из вІашгІехьъяккхара. Итт ди дьача балха итогаш ю хІара ферме. Яхь хьалхе яьккхачоь дІалу ахчан премн а совгІат а. Цул тІехьагІа итогаш ю еррига совхозе гІолла. Къаьстта дика къахьегарий сийна ургІа йохийт цІе вьшпелаш, арахец «молнеш», сийлен Улга тІа доахк цар сурташ.

Тахан хьайбай боахам лелабе эш говза, опыт йоца нах. Керда технологеш юкъеяхувл доахан леладеча. Цудухьа дешн, керда хІамаш Іомаде тІахьех саха хьайбаш леладераш.

Цул совгІа, хьалхалаттарий опыт Іомаю курсаш а хьайийлай фермашка. ЧІоагІа раьза а болаш Іомаду керда хІамаш № 2, № 3 йолча фермашка дешш багІача дояркаша, скотникаша, Іьсий леладераша. 40 саг за уж. Занятеш кІиргІа цкъа хул. Цар хьехархой ба ферма зооветеринарни специалисташ.

Хьайбай боахаме къахьегача пьяха къаьстта йоахо ю оаха. Царна лу доакъар, ялат, кІор, дахча, чуІе квартираш. Цудухьа хьайбаш леладерех цхьа саг а ваш балхара дІавала уйла йолаш.

ДІадахача шера кхаш хьайбаш леладераша мел пайда баьб ховш йола итогаш яь яьнняш. Хетаргахьа, цар совхоза баь цІена пайда цхьа миллион сомага дІахачча меташ ба.

КПСС ЦК январски (1987 ш.) Пленумо эргалонехи парте политикаха тІанйцача соцам тІа аьннад:

«Пленумо белгалдоаккх, надрай мацца, цар политически гражданскин позиче ходдам беш йола критерий эргалонашшара, иохи социально-экономически дегІаучхилга сяхдара дехкарашшара отношени, уж кхоачашдара дола реальни гІулакхаш хиларе. Парте гІулакха тІа лакх а бергба, хьал а доапарг эргалонаш яра никъ могабеш хиларал совгІа, хІама эргадаккхара хьинаре, творчески юкъе лакъа доаца, юкъарча гІулакха берриг шоай низ дІалуш бола, толам баккха ховш бола болхлой».

Цу дешаша ма яххара къахьегаш хьабоагІа йола леладеш йолча колективай бригадираш Арчаков Султан-Гири, Ешкуров Лахан, механизатораш Колзоев Бахьаудин, Гелисханов Ювсап, Измайлов Валерий, Полонюев Муса, Газиков Махьмад, кхыбараш, дояркаш З. Даурбекова, Хь. Дзаурова, П. Гайсанова, скотникаш І. Кодзоев, Д. Долгиев, кхы дукхха болхлой.

Карарча шера керда толамаш даха лерхІаш ба тха совхоза къахьегамхой. Хьайбаш леладераша тІехкхоачашъяй январь бетта шура яккхарен паччахьалкхенга йохкарен планаш. Диза долаш хьайбаш Іангара доах. Тешаме лард еллай пятилетка шоллагІча шера планаш ханаа хьалха кхоачашъяра.

Техника тоаеш, кхаш хьайлеш, кхы тІа де леза балхаш деш боахи механизатораш. Ялат, шекара свеклаш, коартолаш, доакъара культураш дика хьувкъаяра шоай низ дІакхоачар деш ба уж.

Хь. БАТЫЖЕВ,
Назрановскн района «40 лет Октября» яхача совхоза парткома секретарь.

ГІУЛАКХАШ ТОАЛУШ ДОАГІА

Январь беттара хьалхарча шин кІира лоацаелча санна йисаяр госприемка гІожача рамкашта юкъе яха Назранера Ахриев ГІапура цІерагІйола «Электроинструмент» завод. Госприемка цхьаккха дича а чакхъяьйитацар укхаза хьаяь продукци. Ах бутт чакхбаьлча 12 процент мара яшар дика я аьнна потребителашка дІаяхьийтар.

Оарцагібаьлар заводхой, сихха даха болабелар дикал айергйола наькъаш. ТІакха шюртта меттахьа яла йолаелар «чарх». Госстандарто яххача тайпара вІашгІа а елла шюллагІча ах бетта уихазара дІаяхьийтай 12150 сверлялка (27 процент), 750 совгІа басар детта бак (29 процент), штукатурка еш йола дукха машинаш, кхыйона продукци.

М. КАРАЕВ.

НОХЧ-ГІАЛГІАЙ АССР ГОСАГРОПРОМЕ

КХОАЧАМЕХ ДИКАГІА ПАЙДА ЭЦА

Нохч - ГІалгІай АССР агропрома заседани хиннай. Из хьайийллар республика Министрий Совета председателя хьалхарча заместителя, комитета председателя А. И. Воронинна, 1986 шера Госагропромо даьча балхий итогех а пятилетка шоллагІча шера план кхоачашъяра дехкарех а доклад йир агропромышленни комитета председателя заместителя У. М. Льянова. Пренешка къамаьлаш дир подведомственни объединенеий, трестий, РАПО, колхозий, совхозий, предприятей кулгалхошеи специалнсташеи.

Белгалдьакхкар эргалонаш яра, финансировани, планировани, боахама механизм тоаяра новаторски гІулакх леладеш парте дІахьош бола никъ пайдане болга гуш хилар. ДІадахача шера юртбоахама дукхагІча продукце тайпаш дохкара планаш кхоачашъяьй, хоаттабергбола комисси я депо вІашагІъелла.

луш дукхагІа яьхай уж. Лакхъеннай къахьегама овсарле. Дикка кІезигденнад зенаш ду боахамаш. Республика агропрома индустре предприятей балха итогаш планагІа хила йоагІарел лакхагІа я, хІаьта адсамъяьннай бабадааприйи сомийи консерваш, чакхъякханза йолча шурий продукци, дукхагІа-кийчдьяь дулхи дулха продукташ, наха эшаш дола товараш. ТІехкхоачашъяьй юрта социальни сфера дегІайоалаяра, бытовой гІулакхаш дара, товараш дохкара заданеш.

Цунца цхьана белгалдьакхар агропрома балха юкъе цІенхаштгара кхоачамбсацараши просчеташ хилар, парте дІа ма деххара сиха чакхдаккхац эргалонаш елга. Хьайбай яр йоаккхача къаьстта дукхагІа а дохийташ, дукха рузкъа дІадохийт продукци йоаккхача. Сунженски, Грозненски, Шелковской, Ачхой - Мартановски районашка коа тІара оалхазараши хьайбаши тІерадувлаш хиларах дукха дулхдов, во вІашгІехьдьакхад доахан дорстаделга.

Севообороташ всала чакхйоах, лоха я лаьтта леладара культура. Цхьадолча боахамашка йоаккхо яц генараш, шекара свеклаш, бабцадааран кхалкхедара, цхьайолча доакъара культурех, фуна лаьрхІа йолча люцернах ма боагІара пайда эцац. ЦІенхаштгара кхоачамбацараш нийсалийтад хиш дехкаш дола лаьтташ, минеральнин органически удобренеш, машинно - тракторнин автомобильнин паркаш лелаеча. Сихха юкъейоалаяь интенсивни технологи. Дезалий подряда юкъе къаьстта а йолаш, хозрасчет юкъейоалаяра экономически балха нийсъялийта формализм дІаяьккхаяц.

Агропрома заседане къамаьл дир КПСС обкома шоллагІча секретара Д. Г. Завгаева. Цо гулбеннарий теркам тІаэззар дукха ха йоацаш КПСС ЦК хиннача совещане М. С. Горбачева белгалъяьха проблемаш кхоачашъяра. Белгалдьакхар КПСС ЦК январски Пленума решенеша дІа ма деххара эргалонаш ева керда хІамаш юкъенхувлийга, юртарча надрай компетентность лакхъелга, шоай ханнахьа экономически уйлаш чуесса болаш уж хилар, юрта хьалъяь потенциал лелаяр цІенхаштта тоаделга Іалашдар.

Агропрома еррига службайн подразделенеий кулгалхошта тІадиллад балха стилн методаши тоаяра гетара сиха де дезараш чакхдаха, пятилетка шоллагІча шера дерригача хьокхамий планаш кхоачашъелга Іалашдар.

Агропрома заседане дакъа лоацаш хилар Нохч - ГІалгІай АССР Министрий Совета председатель М. А. Керимов.

Іилма-технически прогресс сихъяреи производства культура лакхъяреи наькъагІа

Кердадар хьаллоацаш

— Сийлахь-боккхача Октябра 70 шу дузача денга шийтталагІча пятилетка хьалхарча шин шера план кхоачашъяра доккхий дехкараш тІанйцад депо коллективо, — аьлар грозненски вагонни депо начальника Досова. — Мел эшачунца Іалашъяь дика производство я тха яр, хІаьта а таханарча хано дІадехачунга хьежача кхоачамбоацараш дукха да. Халахете а къаьнача Іаьдалагіа болх бе безам бараш а нийслу тха коллективе.

Оаха укх шера дукха болх баьб къаьнача хьисапе болх бе гІерта нах цехашта, бригадашта кертера дІабоахаш. Царна когаметта оттабаьб инициатива йола, нахагара доагІар хьадеха ховш бола, производство дика йовзаш бола коммунисташ. Балхах дика кхетачарна мара ховргдац нах толамаш даха оагІагІбаха, цар хьашташ диззаа кхоачашде.

Депо хадданза лакхъю наьха профессиональни говзал. Цу гІулакха лаьрхІа соахна вІашагІъехкар тайптайпара курсаш, мастерий школа. Городе Ростове машиннаькъа транспорта инженераш кийчбеча институте 85 саго шоай квалификаци лакхъяьй укх тІехкхьарча шин шера.

ГІулакх иштта леладарех вІашгІехьдаьннад цхьайола прогрессивни технологически процессаш балха юкъеЙоалае. Цхьан дешаца аьлча, Іилма-технически прогресс сихъяра укх тІехкхьарча цхьан шера даьр кІезига дац депо.

Иштта, 1986 шера технически гІулакхашта эшача шин яьна капитальни ремонт яь яькхар. Белгалдакха деза, болх юкъагІа а ца боакхаш уж балхаш даьлга. Червленная-Узловая яхача моттиге, цистернаш чурен тІереи юларгйола промывочно-пропарочни станци хьалйир. Из чІоагІа лоархІам болаш йолга хьагойт укх масало: нагахьа санна хьалхагІа хиннача къаьнача станце низ 300 кубически метр мара хиннабеце, хІанзчуя 5000 кубически метр ба. Из фу яхилга да аьлча, мехкаьята чухинна цистернаш йиларга, цІенъярга дІайода ха шозза совгІа лоацъяьй. Къаьстта шоай творчески хьинар айдир соахна из станци хьатъеш депо рационализатораша. Дагадохкарагіа аьлча, производство эргаяькха тоаяра, кулгашца ду балхаш ма хулла кІезигдара духхьал 1986 шера депо къахьегамхоша 150 рационализаторски предложени елар. Царех хьахинна экономически пайда 11,5 эзар сом ба. Цунца цхьана вІашгІехьдьалар 36,7 тонн условни дІагор, 27,5 эзар киловатт-сахьат электроэнергн кхое.

Укх шера вагоний оатхалаш юла шиъ машина болх бе йолаялийтай депо. Нагахьа санна хьалха мазутах, тайп-тайпарча машиндьаттаех оатхалаш цІенъяра итташ, бІаьш балха кулгаш эшаш хиннадале, хІанз духхьал шин оператора кхоачашбу из болх.

Депо цехашка керда колесотокарни оала станокаш латт. Уж лаьрхІа я вагоний чархашта ремонтни балхаш дара. Уж оттаяь дукха ха яц.

— ХІара станока мах 150 эзар сом ба, — яхаш дувц Геннадий Николаевича. — Цудухьа боагІача тайпара царех пайда эшаш ца хилча предприятена доккха зе хила тарлу. Масала, дІабахача январь бетта цу тайпарча цхьан станоко болх бе саг воацаш кІира даьккхар сеца латташ. ХІаьта хинна зе 437 сом да.

Из хІама шиъ тайпара урок а хинна дІаэттар. Цо цІьякха а тешал дир хІара саго массехи смежни говзал караерзаелга мел доархІам болаш да. ХІанз цу деша дукхагІа йоаккхо е баьннаб укхаза.

Хьалхашка латтача декхарий доархІам лакхбеш хІама да аттестаци елга. Цехий, участкаш керте латтарашта аттестаци елга йистедьяннад. Цо хьахьекхар производствана доал де могаргдар малав, воацар малав.

Депо администраце, партКома, профсоюзнин комитето хадданза болх бу производства эффективность лакхъяра тІаерзаяь таронаш лехаш, уж балха юкъейоалаяра мероприятеш белгалйоахаш.

КарагІдьаннараш кІезига деце а цхьабола кулгалхой керда техника производствана юкъейоалаяра бе боагІаш бола мах ца беш, ба, цудухьа технически прогресс кхоачаш ца еш юс. Моттигаш нийслу эггара кердагІа йола оборудовани хьакхьачучул тІехьагІа шин ханнахьа дІа ца оттаеш, хІаьта дІаоттаьлчох а бизза пайда ца эцаш. Депо хІанз а 53 процент дола балхаш кулгашца деш да. ХІаьта из бахьанце балхара дІабувлараш а нийслу. Цох лаьца дукхха-за а дийцад совещанешка, партийни бюро, болхлой собранешка. Из кхоачамбоацар дІадакхара хаьдда оттаяьй массехи мероприяти. Уж кхоачашъяра тІахьожам оатабергбола комисси я депо вІашагІъелла.

— Тха партийни комитет шин болх эргабьккха тоа а беш депо коллектива бехктокхам айбеши цунгара доагІаш дар хьадехаш я, хьалхарча даькъе кулгалхошкара, специалисташкара, цехий, участкаш начальникашкара а дехаш, — яхаш дувц Досова.

Укх шера депо лаьрхІад бригадирий лоархІам айбе. Цу даькъе мероприятеш белгалъяьхай. Иштта, 1987 — 1990 шерага кхаччалца йолча юкъа керда техника балха юкъейоалаяра план оттаяьй.

— Вай массане а вахаре йоккха событи хинна дІаэттар КПСС ЦК январски (1987 ш.) Пленум, — яхаш дувц Геннадий Николаевича. — Къаьстта теркам тІаэззар са цига КПСС ЦК Генеральни секретара М. С. Горбачева яьча кІоарга чулоацам болча докладо. «Къаьнача наькъащца керда дехкараш кхоачашдулургдац, тахан этта исторически масштаб йола дехкараш хІаьта а», — аьлар цо Пленум чакхйоаллаш ше къамаьл деш.

ХІаране: кулгалхочо, болхлочо уйла е езаш дешаш да уж.

Грозненски вагонни депо гІулакхех дувцаш хилча хьоахаде деза дІабахача бетта цар даьхача толамех. Вагонашта ремонт яра план 117 процент кхоачашъяьй, къахьегама овсарле планал совгІа лакхъеннай 3,7 процент. Иштта дика да кхыдола технико-экономически хьокхамаш а.

Уж толамаш доахача къаьстта белгалбаьнна къахьегаш да промывальщик Г. Месерпашаев, электросварщик Г. Насалиева, слесараш Епифанова, Буренков, Борисевич, Коротков, кхыбараш.

Депо къахьегача 1200 сагах, 854 саг коммунистически къахьегама ударник ва, из цІи делаеш я 8 цех, 21 смена.

А.-Г. УГУРЧИЕВ.

ГОСПРИЕМКА: ХАНО ДIАДЕХАР

МАССАНЕ ДЕ ДЕЗАР

Во продукци хьалр, цIена болх ца бар рузкъен наьха къахьегами, материально - технически ресурсаш, вешта аьлча вай хьа мел кхелла хIама зехьа доаделга да. Из бахьан долаш вай республике дIадаха шу чакхдоаллаш торговле хьаIайра наха дIа ца эцаш дола 15 миллион сома маьха товараш, моттигерча промышленноста предприятешка — 800 эзар сома маьха. Цу тайпара хьал дар дукхача предприятешка, ведомствашка. Мичара ух пайдан доаца, наха дIа ца эца товараш, во продукци? Цу хаттара дола жоп чоалхане дац — вай воаш хьаду уж, паччахьалкхен стандарто дIадехарашка хьежжа уж доацилга хьалхе ховше.

1986 шера Грозненски производственни швейни объединене ара мел хийца товарех 12,1 процент дараш брак йолаш хилар. ХIаьта 1985 шера цу тайпара товараш 8,1 процент мара хиннадац. «Грознефтеоргсинтез» производственни объединене соахка 11,4 процент брак йола бытовой химе товараш хьадир, цул хьалхарча шера цхьа процент мара ца хиннача. Брак яра ший тайпара «рекорд» оттайир Грозненски экспериментально - механически заводо берий ловзаргаш арахецача, 90 процент во хилар продукци цхьа шу хьалха из вIалла ца хиннача.

Кхы дикагIа хьал дац кхачан товараш арахецача а.

Хлебопекарнин макаронин промышленносте маькхабулочнин макаронин дукха изделеш брак йолаш хул. Респотребсоюзе маькхабулочни изделеш брак йолаш арахецилга ланхденад, цу тайпара хьал да сомий-бацадаарий консерваш, алкогольни доаца маларашца арахецача. Кондитерски изделеш хьаеча брак 86.2 процентага дIакхьачай, 1985 шера 20 процент мара ца хиннача машдаьтта хьадеча — 16,4 процентага. Дулх, субпродукташ, колбасни изделеш арахецача брак шозза дукхагIа хиннай.

Вайна гучча бесса, продукце дикал лакхье езача вай предприятеша 1985 шераца нийсдича дукхха а вогIа хьаьй из. Хала хет из деррига 1986 шера КПСС XXVII съездо белгалбаькхача наькъагIа вай халкъа боахам сихха дегIаюувла безаца, КПСС ЦК-н правительствап госприемка юкъейоалае, аьнна соцам тIанйцача хана нийсдалар.

Телевизора чу гIолла дукха ха йоаццаш вайна бIаргадайра паччахьалкхен стандарто дIадехарашка хьежжа доацача доагорах етта цистернаш мел латтар Туапсе яхача станце. ХIаьта царна юкъе кIезига яцар «Грознефтеоргсинтез» яхача объединенена чуйоагIача заводний продукци а. Цу заводашка, халкъа эша товараш арахецача дукхха кхыча предприятешка госприемка юкъе мича йсалаьй — хIаьта а селлара дукха брак нийсъеннай цига.

Бай республикерча кхаь предприяте мара юкъейоалаьяц госприемка. Цул тIехьагIа гучадьлар дукхагIа йолча наделешта дола технически документаци стандарташа дIадехарашка хьежжа доацилга, болхлошта аттестаци елга чакхдьакхха дсацилга, технически тIахьожама службай болх эсала вIаштIехьбакхкхалга. 1986 шера цхьайта бетта лакхерча категорех йола продукци арахецара план 86,6 процент мара кхсачашъяьяц республико. Цу даькъе ПОГНОС-е — 78,3 процент, биохимически заводе — 87 процент, радиотехнически — 44,3 процент. Вай лакхе доаладьча масалаша къаьгга тешал ду лакхерча категорех продукци арахецача де дезараш геттара а дукха долга.

Халкъа депутатий Советий, министерствай, ведомствай, предприятей кулгалхой керттера декхар да болхлошта, къахьегама коллективашта юкъе продукце дикал айяра лоархIам мел бокхха ба дIахайтар, цар бехктокхам айбар, болх дика хьабарга хьежжа материальни безам совбакхкар.

Продукци дика хилийтар хьадийха Iе йиш яц предприятей кулгалдхой. Цар цIенхаштта теркам тIабахийта беза хьачуяхьача бийдала дикал паччахьалкхен стандарташа дIа ма дехьара хилийтара. ХIаьта дукхагIа йодча хана мичча бесса хинна а бийдал хиларах кхсачам бу дукхханахьа. Из тайпа хIама цIендаь дIадакхда деза.

Халкъбоахаме госприемка юкъейоалаеш латтача хана дика продукци арахецара новкъарле еш мел йола «готтига» моттигаш хьагучаяха еза, технически, технологически, морални, материални мероприятеш чакх а йоахаш, лакхье еза продукце дикал.

Цу тайпара тароваш хIара предприяте йолаш я, эшар да брак ца хилийтара массара оарцагIвалар. ТIакхха из деккар кхоачашде вIаштIехьдаргда вай.

А. ИВАНОВ,
Нохч - ГIалгIай АССР Министрий Совета председателя заместитель.

КХОАНА-АЭРОФЛОТА ДИ

ТКЪАМИЙ ГОВЗАЛ ЙОЛЧА НАХАХ

Ховш ма хиллара, Москва — пхе форда порт, цхьабакъда из нийса хургдац нагахьа санна цхьаьхха цхьа океан да тIа ца техача — пхелагIа океан. Цун керттера «гавань» я Шереметьево яха аэропорт. Тахан Аэрофлота эмблема тIа латта кIай ткъамаш дола авиалайнераш дунен 97 мехка дIа-хьа ух. Дийнахьи буси бIаьш самолеташ тIа а эц дIа а йохийт Шереметьево аэропорто.

Шереметьеверча Аэрофлота дунен халкъашта юкъерча фецарча сообщени центральни управленера кулгалду цу йоккхача дунен халкъашта юкъерча авиакомпане еррига подразделенештен службаштен. Летнокомандни состава, инженерий бе лахха квалификаци эшаш йола хIанзара чоалхане техника я. ХIара шера бIаь гаргга зIамига саги йоIи деша отт Аэрофлота дунен халкъашта юкъерча фецарча лиеш тIа бортпроводникашта юххьанцара кийчо яра йолча курсашка.

XII пятилетке Аэрофлота хьалхашта латта денхараш докхий да — 580 миллион пассажир дIа-хьа вига лаьрхIад. Дунен халкъашта юкъе дIа-хьа кхухьача дерригача мовхьех 90 процент гаргга Шереметьево аэропортера кхухьаргда.

СУРТА ТIА: бортпроводникаш (аьрдехьара аьттехьа) В. Точилина, Н. Носкова, В. Галкин, З. Пименова рейсагIа бахьолехьа хьалха.

В. ЯЦИНА сурт.
ТАСС фотохроника.

Урхен тIехьа—урхе

Атта урхе яцар пятилетка хьалхарча шера тхона хьалхашна оттаяьр. 13774 эзар сома маьха продукци арахеца езаш дар тхо. Цхьаькха цхьа шера а хиннаяцар иззамо йоккха план. ХIаьта а тха низ хилар из тIехкхоачашъе. 14012 эзар сомага дIакхачийтар оаха из — планал 238 эзар сома дукхагIа (оаха тIанйцача социалистически дехараш тIа белгалдаьр — 100 эзар сом дар).

Шийтта пункт яр социалистически дехкарех оаха кхоачашъе езаш. Уж шийтте а кхоачаш а яьй, цхьаяраш тIехкхоачаш а еш. Нормативно - цIена продукци арахецара план 103,6 процент кхоачашъяьй, лохбаьб продуцега дIабода мах, 115 процент кхоачашъяьй лакхехьарча сортагIа хьоар арахецара план.

Из деккар кхоачашдара оаха тхоай коллективе оарцагIъяьха тароваш дукха я. Ерригнех а дувцаргдац ав. Бакъда, керттерчох ца аьлча варгвац. Из да дирекци, партийни, профсоюзни организацеш нахагахьа дерзар, цар хьалаш довза гIертар. Цул тIехьагIа белгтала тоадалар тха гIулакхаш, гучаьлар наьха творчески говзал, хьнар, чIоагIбала болабелар балхацара цар безам. Хьалха дIанхача шерашка аханега кхачалца хувцалора тха коллектив, къахьета халача участкашка. Соаха ерригна 10 процент нах мара хувцабаланзар.

Творчески говзалах лаьца цхьа масал доаладергдар аз. Хьаьрахошта дика хов: хьоара сорташ къестаде мел хала да. Масала, шоллагIчох цхьоалагIдар дIакъоастаде. ТIакхха цхьоалагIча сорта чул дикагIдар къоастаде. ХIаьта цига а цхьа таро лехар хьалхагIа вIалла кулгговзал яллац цох аьнна тхона хийттача слесара Мальсагов Идриса. ШоллагIа сорт долча хьоарех планал совгIа 5 процент лакхерча сортагIа дола хьоар хьакъастаргдолаш йола говзал юкъейихьар цо технологически процессана.

Ишшта тайп - тайпара эргалонаш юкъенхухьаш ах процент дукхагIа хилийтар болхлоша ялатах хьадоала хьоар (планагIа 75 процент мара ца хиннача, 75,5 процентага дIанхачийтар из).

Тхоай балха оаха юкъейихьай подряд. ВорхI производственни бригада я тха предприяте. Уж ерригаш а ишшта болх беш я. Цу гIулакхо айдир наьха хьинар, лакхдала доладелар цар алапеш. Хьалха ийдьачул 30 сом алапи дукхагIа эц хIанз хIара болхлочо.

Башха столови я тха предприяте ноа, медпункт, душевой я. хIаьта юрташкэ баха болхлой ший ханнахьа дIа-хьа кхувлаш транспорт я.

Лоацца аьлча, хьалха санна газеташ тIа болхлой эш тхона, яхаш хоамаш де дезаш дац тхо хIанз. Тхоай болхлой хьашташ кхоачашдара цIенхаштта теркам тIабахийтаб оаха. Цунга хьежжа кхыча къамашта юкъе белгалбоахаш йола къаман обычеши традицеш дIа ца йоалийташ хьаллоаттаер бусалба ди, ислам да, йоах цар. Цудухьа, ислам, цун обрядаш халкъа «эггара дезагIдола» хIама долаш санна лерхI. Исламо яхар ца дер ший халкъах дIахьда саг ва, яхаш дувц.

Мюридизме боккха лоархIам болаш я культ, дезалабытовой отношеней ланха боарам ба уххаза. МоллагIа ди реакционний элементаш йолаш бале, культ къьсетта кхераме я, хIана аьлча дукхах нах юкъе а увзаш, цар корта бохабу цкъа санна дукхаза а чакхйоахача обрядаш.

Дьлах тешаш болча наха юкъе чIоагIа яьржа я «шейхий» культ. Цун тайп-тайпара формаш я. Царех цаI «дика нах» дIабехка боахначча езача моттигашка зерате ахар. Цу тайпара моттигаш вай республике иттех я.

Практико, вахара бакъдолчо хьахьоях ухаза цар лаха хIама доацилга, из иллюзи йолга. Цамогаш хиннача наха цу моттигаша зе ца дой, цхьакиха а де новкъостал дац. Цхьайолча хана лорашка ца а болхаш, лазар кIоаргдолийт цар.

Саг йоалаяр, маьре яхар шариIата яххача бесса чакхдакхха гIерташ дукха къахьег мюридизма культа гIулакх деш цIенош а, цхьаьхха а дукхах тIа белгалбоахаш йола къаман обычеши традицеш дIа ца йоалийташ хьаллоаттаер бусалба ди, ислам да, йоах цар. Цудухьа, ислам, цун обрядаш халкъа «эггара дезагIдола» хIама долаш санна лерхI. Исламо яхар ца дер ший халкъах дIахьда саг ва, яхаш дувц.

Мюридизме боккха лоархIам болаш я культ, дезалабытовой отношеней ланха боарам ба уххаза. МоллагIа ди реакционний элементаш йолаш бале, культ къьсетта кхераме я, хIана аьлча дукхах нах юкъе а увзаш, цар корта бохабу цкъа санна дукхаза а чакхйоахача обрядаш.

Да

В. И. Чапаев ваьча дийнахьа денз 100 шу дузаш

9 феврале 100 шу дуз граждански тIема легендарни турнал В. И. Чапаев (1887—1919 ш.) ваьча дийнахьа денз. Чапаев Василий Иванович Казански губерне Чебоксарски уезда Будайка яхача юрта ваьв. 1908 шера В. И. Чапаев эскаре гIуланх де тIахьийхар, цхьабакъда арме из дукха хиланзар — 1909 шера март бетта кхаччалца мара. Мукъавалийтара официальни бахьан Чапаев цамогаш хилар дар, бакъда кертерд бахьан кхы дар — цу шера цун вешийна Андрейна (из а салте вар) военни судо топаш тоха суд йир правительствана духьала цхьацца гIулакхаш леладарах. ТIем тIа (дунен хьалхарча тIем тIа эскаре гIулакх де ха йола берригна маIанах дIакхувлар) В. И. Чапаев визза къонах а хинна дIаэттача хана кхьачар. Чапаева майра а гIулакх довзаш а бора тIом. Шиъ шера цунах унтер-эпсар а вир, визза георгиевски кавалер а хилар... Цун командирски гIулакхаш бокъонца хьагучдаьлар граждански тIема шерашка.

В. И. Чапаева революци цхьаккха шеко йоацаш эггара хьалхарчарда тIанйцар. Большевикий парте Чапаев 1917 шера 28 сентябре вахар. Цо геттара хьпиаре дакъа лаьцар революционни къовсаме, контрреволюционни кулацки мятеж йохаеча. ЦIеча гварде отрядаш вIашагIйохкаш хилар. 1918 шера ноябре Чапаев Генштаба академе деша вохийт. Цига деша отташ: «Парте хьинареруа членех вий хьо, вале малагIа гIуланхаш хьаъоьх хьа хьинаро» яхача графа тIа йола анкета язде дезаш вар из. В. И. Чапаева ишта жоп делар: «Царех ва. ЦIеча гварде 7 полк вIашагIеллай». Доккха дакъа юкъедихьар Чапаева 25-ча стрелковни дивизе Колчак вохавеш, Уфа хьайоаккхаш. Цу операцех ЦIеча Байраха орден елар цунна.

1919 шера 5 сентябре трагически байра легендарни полководец а цун дукха тIема новкъостий а. Цхьабакъда граждански тIема турпалий сийле хIанз а дийна я.

СУРТАШ ТIА: 1). В. И. Чапаев. Художника П. Васильева дилла сурт.

2). Красный Яр яхача юртара Чапаевски 25-ча дивизе ЦIа-музей, 1919 шера цу цIагIа дивизе полевой штаб хиннай.

В. ВОНОГА сурташ. ТАСС фотохроника.

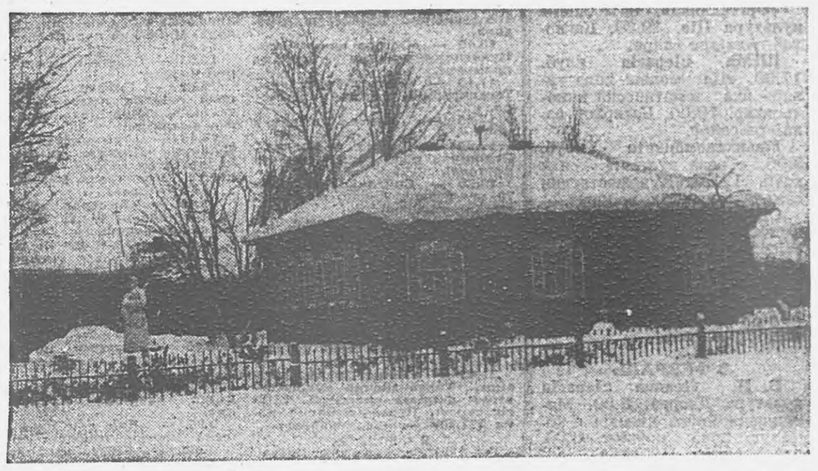

Хьаллаца еза традицеш

МА ХОЗА ЯР ЦИГА

Уьх тIехьарча хана «Сердалос» шерра язду вайнаьха саг йоагIача хила безача сакъердамах. Дина «авторитеташ» да тхо яхаш болча наха вай даьй дика а эздий а гIуланхаш вайна юкъера дIадаха гIерташ хьувзаш хиларах. Цу проблемах лаьца яр дукха ха йоаццаш араньна журналиста Аушев Султана «Хьана багIа мехкарий маларе ца болхаш?» яхен Нохч-ГIалгIай АССР халкъа яздархочун Боков Ахьмада «Шо на фу хет?» яхен кхыйолеп материалаш. Цунна хетаяь я лохе оаха кепатоха статья а.

Дукха ха йоаццаш СурхотIа вахача Ялхароев Дауда Асхьаба саг йоадаеча дар из. Безаме дар цига хинна гIуланх. Шортта даа хIама дар, сакъерда, халха довла, пандарга, бегашка ладувгIа моттиг яр. Къаракъ хьоадеш саг вацар. Цунна меттел комсий, Iажий, гранатий, хьачий, комарий тайп-тайпара соказ яр, эшачоа мала чай.

Саг йоагIача, йодача нах-м хIама яа мича гуллу. Цига чIоагIагIа эшар, наха ловш бар сакъердам ба. Из укхаза болаш бар. Республике дика вовзащ ва Нохч-ГIалгIай АССР культура заслуженни болхло Медов Мустафа. Вайна массанена хезад цо доаха иллеш. Бадалайнаца тIехьара тоа а деш, ше яздаь а вайнаьха хадкъа ихыдола а ялеш даьхар цига Мустафас. ЧIоагIа салоIам хилар царга ладувгIаш.

Ишта сакъердаш нах багIаш делкъийна цхо сахьат даьлар. Нускал цIакхаьчар.

Кагийнах цунга мотт бастийта белар. Нус йистхиланзар. Нускалгара мала хнй дийхар Мустафас. Цхьан йоIо хьадера из.

Нускало хьакховдайир из кружка:

— ДIамала, хьаьнала хиндза хьона! — аьлар.

— Iа хьай цIи хьаоаларе, — тIатехар Мустафас, — мерзагIа хургдар ер.

— Са цIи Долатхан я, — аьлар вокхо.

Цунна баркал а аьнна, хих цхьа-ши къург а баь, Мустафас дIахо тIатехар:

— Долатхан, тахан кердача дезале яха еннай хьо. Хьо дехке яргйоацаш ираз вахар хилда хьа. Хьонех хьа маран юкъе мотт тохаргболчун — мотт хадалба. МаьрцIешта дика нус хьох хийла, хьо йоалаяьча Асхьабах хьа даьшта дика найц хилва! ВорхI цIаьнкеп, цхьан йиIиген нана хийла хьох!

Кагирхой нускалца чай меннa боаллаше, тхьовре денз кийчбенна латташ ба мехкарий-м, аьлар гIуланх деш волчо.

ДIа-хьа хаттараш дир кагийча наха а мехкараша а. Йийзар хIаране цIи.

ЧIоагIа салоIам хулаш багIар цига гул мел беннараш. Зоахалолаш дийцар, йиш дехкар, ялеш даьхар.

ТIехьарча хана гIалгIай саг йоагIача - йодача кIезига хулаш бола сакъердам бар цу дийнахьа Ялхароев-гIарцига хиннар.

Къаьстта наьха безам тIабахар цига пандар лохаш а нлли оалаш а хинначa йоIа Мовлатхана. Боккхийча наха — маIача наха а ихалнаха а — чIоагIа баркал аьлар цунна, хоза ловцаш а даьхар. Кагийнахи мехкарийн халха бувлача хана, артисташ а баргбацар сел хоза хала-м аьле, кагирхой хестабора боккхагIчар. Цу гIуланхо а дог айдора кагийча наьха а мехкарий а.

Халха ца бувлараш а, кIезига-дукха озабенна бараш а бар цига. Эхь хетийла дацар из. Вайнаьха Iаьдалах халха бовла а сакъердам баз а ца ховлга дар.

НаIарах чухьежача йоккхача саго аьлар:

— Даьллахьий хоза багIаций?! Цхьаболча боккхийча наха оал: вай кагирхошта сакъерда хац. Акхарна-м хов, Хац яхаш тIехьа а ца деттац, каст-каста ловзар деш худе, дикагIа Iомалургба.

— Сийна ала юкъе ца хилча (къаракъ дар цунна дагахиннар), — ишта сакъерда хов наха, — аьлар ихыча ихалеаго.

...Сакъердам бина тхо арадаьлча, даггара елхаш яр, бакъда, догIах уьш делха лоа зувш бацар дегаш айденна кагирхой.

АУШЕВ СУЛАМБИК

ЗАМАНЦА ГIА БОАХАШ

Дукха ха йоаццаш А. П. Чехова цIерагIча республикански библиотека зале хилар Нохч - ГIалгIай къонача литераторий IX республикански семинар - совещ а н и. Цига КПСС XXVII-чен СССР яздархой VIII-чен съездий решенеш ихочашъяра республика къонача литераторашта хьалхашка латтача денхарех доклад йиго Нохч-ГIалгIай яздархой Союза правленс председателя Ш. Арсанукаева. Пренешка къамаьлаш дир къонача а къьначa а яздархоша.

Хьалхарча дийнахьа пленарни заседани хилар, шолагIча дийнахьа нохчий а гIалгIай а литераташа, шайла бекъа а бенна, чакхъьлийхар практически занятеш. Цига къонача поэтий а яздархой а произведенешта аьлаш йир.

Парте XXVII съезда КПСС льча Политически доклада тIа аьннад «Общество нравственни унахцIена хилар, наха юкъера духовни климат цIена хилар дукхача даькъе тийша да литература а искусства а хьалах». Парте яздархой тIахьех вахарца кIоаргагIа бувзам болаш хила, мехка политически, экономически, социальни даьнъе духовни вахаре еш йола эргалонаш йинза хьахьокха, царна юкъе дакъа лацара советски нах оаргагIбаха.

Нохч-ГIалгIай къонача поэташа, прозанкаца кхеллай книжкаш дешараша езаенна поэтически а прозанчески а произведенеш, белгалдаьккхар докладчико, Царех да Ахмадов Мусвай, Кодзоев Тимура, Литвиненко Василе, Бисултанов Апте, Вышегуров Мухьмада, Абдуллаев Лаьчай, Барханоева Мовлатхана, Сулейманова Зайнапа, Хашагульгов Iаьлий, кхычар сборникаш. Къоначарна юкъе дукха ба Бадуев Саiида цIерагIйола республикански литературни премн яьхараш. Царех ва В .Хамхоев, М. Ахмаров, А. Бисултанов, С. Скулков, Р. Талхигова, Ю. Яралиев, В. Литвиненко, Е. Белотелова, В. Арзаняева, А. Магомадов, кхыбараш.

Къснача литературни тIехьенна юкъе дикагIчарех ба Плиева Марина. Куразова Светлана, Кодзоев Нурдин, Дзаурова АсмаI, Жумалаева Лума. Цар стихашка я дега цIенал, шиъ тайпара йола поэтически говзал. ГIадвуташ хIама да философски уйла е. кIоарга сурт оттаде ховш вай цхьабола къонабараш хилар. Цо догдоахийт царех тIехьагIа дика литераташ хургба аьнна.

Книжкаш дукханеша язду, бакъда, литература хьадераш кIезига ба.

Цхьабараш шоаш яздаьр сиха кепатоха оарцагIа боал. Из де пIашtIехьдаьлча, шоайх яздархо, поэт ва, аьнна хет царна, Из тайпа уйла дег чу йоссаргьяц литературах атта хIама хетачарна мара. Цудухьа къонача яздархошта, поэташта, драматургашта, критикашта говзал лакхьяра боккхагIчар новкъостал де деза. ХIана аьлча, говзаме йоазош де хар кхоачам бац цар вага ра позици, классовн сахьетам нравственни кхулба нийса ца хилча. 1979 шера ВЛКСМ Нохч-ГIалгIай обкомо «Комсомольское племя» яхача газета редакце хьайийллай «Пхьармат» яха литературни объединеш. Цига болх беш я эрсий а нохчий а сенцеш. Эрсий сенцена кулгалдеш ва С. Чахкиев, нохчийчуна — А. Шайхиев, Бакъда, цига яц гIалгIай секци. ХIана нийсденнад из? Цу дешага хьажа еза номсомола обком, яздархой Союза правлени.

Нохчий меттала бераште книжкаш яздераште юкъе а ба дика болх беш бола къона автораш: Х.-А. Берсанов, Д. Кагерманов, Э. Мамакаев, Ж. Махмаев. Масала. Махмаев Жамалдас ихеллад ший йоккха оацача «Малицат», «Малицат школе» яхача поэмашка нохчий йиIига безаме сурт-сибат. Иштта дика яздаь да цун «Азбуках стихашца» яхар а.

Бераште яздеш дола книжкаш къаьстта дика хила деза. ХIаьта цу даькъе нохчийн гIалгIайн литератураш дикка тIехьадус, къаьстта кIезига да гIалгIай бераште наьна меттала арадувла книжкаш. Къоначар берашта яздеча книжкай керттера кхоачамбоацараш: уж керда уйлаш хьоаеш ца хилар, йовзаш йола сюжет йолаш сентиментальни, дувцачун сурт ца оттадеш хилар. Уж кхоачамбоацараш дIадоахача къоначарна хьалда новкъостал де доагIа вай боккхагIболча литераташа. Арадувла доладеннад «СелаIад» яха эггара эIамагIдолча нохчий а гIалгIай а бераште лаьрхIа журналаш. ХIанзле цар шишца номер араьнна. Къона тIехье художественни а, эстетически а, идейно-политически а кхетам луш кхеева хьинарè дакъа лаца дехкарийла да уж. Цар гучаяьхай бераште яздеш барий керда цIераш.

Эсалча хьале латт вай критика а. Вай критиняша дунхагIча дакъе хестаю произведенеш а уж язъяь авторашта а. Дикадар а водар а гучадоахкаш анализ яц. Цудухьа цуморча «критико» гIо дац вай литература дегIадоаладарш, кхоачамбоацараш кIезигагIа хилийтара. Бокъонца йолча критико санна цхьанна хIамо гIо дергдац дизза дола литература кхоллара. Нохч-ГIалгIай критикаша из деш дац. Из доккха а бехктокхаме а дехкараш ихетадеш хила еза вай критика. ТIакхха цунах массанена пайда баргба. Хано дIадеххача бесса тоаде дезаш да из гIулакх. Укхаза а кIезига дац къоначар де дезар. Шоай дош ала доагIа цар.

Къоначa авторашта яздаь гIалгIай меттала арадьяьнна духхьал ши книжка мара дац: Шадиев Султана «Ийсай денал». Аушев Султана «Вахара талгIеш». Бакъда, уьх тIехьарча хана яаде волавеннар хьехархо Кодзоев Iийса .Во дац «Школа директор». «Хирург». «КIоарга чов» яха а кхыдола а цун дувцараш. «Сийрда безам» яхача дувцарех С. Бадуева премн нйцача гIоне яздеш ваш Хамхоев Ваха.

Къоначар кIезига болх бу публицистике, геттара кIезига язъю очеркаш. Из жанр массаза актуальни йолчарех я.

Къоначар массане цаI дола лазар да: дагалаьцар актуальни тематика яле а, дика кораль сюжетни канва яле а — характераш хьакхолла ца хар, шоай турпалий кхелаш, царна юкъе эттача гIуданхашка гIолла уж хьагойта ца хар. МоллагIа тахан ира йола вахара темах уж ювзалуш хилар.

Дукхха стихаш я вай къоначa поэтий эсала язъяь. ДуххагIча даькъе уж язъяь безамах, наьнах, Даьхенах. Боккъалдар аьлча, хIаранена еза темаш я уж. Бакъда, уж темаш йизза яшха вIашtIехьдалар дукхача къоначa поэтий. Вахара явленешта а факташта а обобщенеш е хац, кIоарга чулоацам болаш дац дагаяьлцар, вай хана Iалаьмате чIоагIа эшаш йола актуальни темаш майрра увттае а йоагIача бесса уж яшха а тахка а хац.

Къоначар денхар да вай заманхочун — хьинареча къахьегамхочун, патриота а интернационалиста а сурт-сибат дизза ихолла. ХIанз а яц вайнаьха литературе художественни образацна гIолла Нохч - ГIалгIайчене хинна социальна а духовни а хувцамаш гойташ, тIемапатриотически а, интернационални а, атеистически а тема дика йоашхаш йола произведенеш. Къоначарна хьалхашка латтараш доккхий а бехктокхаме а декхараш да. Уж «кIай оагIош» вай литературе ца хилийтар къонача поэтий а прозанкий а декхар да.

Б. АБАДИЕВ.

ДУКХАГIА ПАЙДА ЭЦА

Эри дадача, кIотаргех а хьух а мукъадоахача лаьттай чотагIа кхаш шерде хIана йиш яц вай республике. Цудухьа хий дехкача лаьттан тIа дIабийна хьувкъам алсам ца баьккхача даргдац. Из дейиш хулийтаргйолча керттерча резервех цаI — программировани яра методаш, интенсивни, индустриальни технологеш балха юкъехувлар, керттера культураш чуйцачул тIехьагIа доакъара яраш ихеяр.

Лоамашта гаргагIа йолча моттигашка 160—170 дийнахьа, Тийрка юхерча зоне 195—200 дийнахьа йIайха латт вайцига. ХIаьта керттера ялата культураш кхеяьчул тIехьагIа пайда ца эцаш дус 95—115 ди. Из ха хийцца тоъаргйолаш я, масала, ялат чу а йийца юха а дIаде деза ха хьатIакхачалца мукъа долча хий дехнача кхашка, шоалагIа доакъара дIаювча культурай цаI е шиъ хьувкъам кхебо. ШозлагIа дIаюв укх тайпара культураш: борц, кен, гречиха, хьажкIащ, генараш, гурахьеи бIаьстни дIаювш йола рапс, горохана цхьана мукх, суданка, сорго.

Цунца цхьана, иштта мукъадьннача лаьттах пожнивни поукоснни культураш дIаювш юкъера лаьрхIача 15—20 процент мара пайда эцаш республике хIара шера.

Уж культураш дIаер мел пайдане да хьахьокх цхьайолча колхозийн совхозийн хIаьта Iилма - тохкама учрежденей опыто. Масала, юртбоахама паччахьалкхен опытни станце поукоснн культурай кхо хьувкъам кхе а баь, хIара гектара тIара 16900 доакъара единица чуера соахка, хIаьта Грозненски опытно - мелиоративни станце — 14400 доакъара единица, Урус - Мартановски района «Солнечный» совхозе — 12710.

Шелковской района «Красный пахарь» яхача колхозе дуга кхедаь салаIийта дитача кхашка горохаца цхьана кен дIабийча, хIара гектара тIара 300 центнер моша доакъар даьккхар. Пожнивни культураш тIахиннача кхашка гурахьа рапс дIайийча хIара гектара тIара 340—350 центнер моша доакъар даьлар.

ШозлагIа дIаювча культурех шерра пайда эца йиш я лаьтта хьаьндеш а. Иштта, гурахьа доакъара дIабийна мукх чу а ца эцаш лаьтта аьха, дуга дIадийначара, цул хьалхарча шера чуийца хиначул 10—12 центнер дукхагIа хьувкъам баьлар хIара гектара тIара, хIаьта шолагIча шера — пхи центнер.

Юртбоахама культураш дIаера, царна дсал дара тоъал техника я хIанз колхозашкеи совхозашкеи. ХIара шера дикагIа Iалашъю уж минеральни удобренешца, бокхха хьувкъам луча гибридаша. Цу дерригне а аьттув лу республика хий дехнача лаьттай биоклиматически хьалех пайда эцара эффективность лакхъе. Цунна тешал деш да, техниках, агротехнически мероприятех лерттIа пайда ийбеча доаха толамаш. Масала, иштта болх баьча Науерча сортоиспытательни участке хий дехнача хIара гектара тIара юкъера лаьрхIача 57 центнер кIа чуийцар, хIаьта хий ца тохачара — 42 центнер. Цунца цхьана, районе гIолла чуийцар 23 центнер мара хиланзар.

Грозненски района сертоучасткера хий тохаш хинна доацаше хIара гектара тIара 35 центнер ялат даьнна хиннадале, дуллаш дукха лаьтта доллаше районе гIолла чуийцар 23,1 центнер мара хиланзар.

Дика хьувкъадир ялат цхьадолча боахамашна а. Масала, Сунженски района XX партсъезда цIерагIча колхозе пхи бIаь гектарах хIаранетIара 45 центнер, «Путь к коммунизму» яхача колхозе 46 центнер чудера, цунца цхьана районе гIолла 29 центнер мара даланзар.

Цу дерригне хьахьокх хьувкъам алсамбаккхара республике дукха таронаш йолга. Эшар — лаьтта леладара агротехнина а технологи а лакхъяр. ХIаьта сортоиспытательни участкашкарчул боахамашка 30 процент кIезигагIа хьувкъам чуэцар ла йиш йоаца гIуланх санна лархIа деза.

М. ТАНГИЕВ,
юртбоахама Iилмай кандидат.

АПН корреспонденташа хоам бу

IАЗАП ТIАОТТАДИР МАНИФЕСТАНТАШТА

„Баьде, геттара баьде бос бола энгаш доахи наьха пхьарсех, доккхий, геттара доннхий гаташ да наьха кертош тIа хьалдаьца. Цхьаболча манифистантий ноакхош тIа доахи тире хуларашъ санна дола энгаш. Цар тIа яздаьд: «Кхы цIанкха а» аьнна. ДIа мел хьежача массанаха а да уж дешаш. Из да Париже студенчески демонстрацеш хулача хана венна Малик Уссекин, човнаш хинна кхы дукихабараш дагабохар. Бульвара брусчатке мехкараша кIай басар хьекхе го бу бартала вижа уллача сага. Из а дь зулам дагадохийташ да: духхьал ишшта хIама ду полицейскеша вийна саг. дIавоакхача хана, из Iовежа моттиг дIаязъеш...

500 язар саг чакхваьлар цу дийнахьа Данфер-Рошро яхача майданера Насьон яхача майдане кхаччалца. ХIаьта студенташ, лицеисташ хинна ца Iеш цига бар профсоюзний, дукихача общественни низий вицалаш. «Кхы цIакхха а» — из дар прововаторий хьакъехьа тамаше кIаьда хиннача маьршача наха беррига шоай цIа тIабахийтача кхерамзлен парижски низий террора духьала даькха хIама.

ХIаз, из ярмехка беррига кагирхой практически юкъе эзача забастовкай, манифестацей, (хьалхарча аргIана, Париже хинна массехн а йолаш) дебатий, собраней итог. 1968 шера студенташ хьайнача хана денз из санна дар хиннадацар. Миллион гаргга болча наха данъз лаьцар тIехь-тIехьа лакхлуш хиннача лакхерча образоване енстемана Ширака правительствас оттальча реформана духьала.

Мичара баьннабар из низ, мичара хиннабар из новкъостий барт? Соца къамаьл даьча дукхача къонача французаша йоахар, шоаш гIовттабаьбар реформас, е автор лакхерча образоване министр — делегат волча «Девака законо» хIама кхетача оттабаьча массанеца хиннача барт-цхьоагIоно. Газеташ кхеташ дацар: оаха лерхIар къона французаш аполитичнин инертнин, нрача дискуссел царна телевиденн езаш, хIаьта нагахьа санна цар уйла тIайохийташ хилча, уж хIама довза гIерташ. Стереотипаш массехн дийнахьа ехар.

Демонстрацеш хьара формальни бахьан «Девана закон» хилар. Из чIоагIдинча дIахо йодача хана вузаша сегрегаци чIоагIдуьгьяр — дешача хана а дIавацаш дIаязде а. Реформес ма яхара хилча университеташа дешарах боаккха мах лакхбергбар е деша дIанйбергбар къаьстта йолча, «вуза мегача» лицеецка дийшабаьннараш, цо закон а дь дIаоттадергдар цаIаш воххарел тIехилар.

ХIаьта а Франци чулаьца кагирхой болама низ ишта чIоагIа хургбацар дешархой къаьнара, бакъда шиъ нрал йовза йола проблема а хиннаецаре. Дувцар да дийша ваьннача диплом хьайийача хIаранена практически хьалхашка отта хIана фу дергда яха кхерам. Цу хьакъехьа Француза статистика яггара вогIа д. ХIара кхоалагIвола къона француз бе болх боацаш ва. Вож шиъ а хул наст-каста ханна мара болх боацаш, къаьстта аьлча тешшаме из боацаш. Наха хетачогIа дог делаш сурт дац оттар.

16 шерагара 22 шерага кхаччалца ха йолча французвех 55 процент бараша лерхIачогIа, уж улицашка арабаьхабар эггара хьалхарча аргIана «шоай профессионалиш кхоанешна кIоаргIа IаткъI къаьстта аьлча тешшаме из боацаш. Наха хетачогIа дог делаш сурт дац оттар.

Демонстрацеш хьара формальни бахьан «Девана закон» хилар. Из чIоагIдинча дIахо йодача хана вузаша сегрегаци чIоагIдуьгьяр — дешача хана а дIавацаш дIаязде а. Реформес ма яхара хилча университеташа дешарах боаккха мах лакхбергбар е деша дIанйбергбар къаьстта йолча, «вуза мегача» лицеецка дийшабаьннараш, цо закон а дь дIаоттадергдар цаIаш воххарел тIехилар.

ХIаьта а Франци чулаьца кагирхой болама низ ишта чIоагIа хургбацар дешархой къаьнара, бакъда шиъ нрал йовза йола проблема а хиннаецаре. Дувцар да дийша ваьннача диплом хьайийача хIаранена практически хьалхашка отта хIана фу дергда яха кхерам. Цу хьакъехьа Француза статистика яггара вогIа д. ХIара кхоалагIвола къона француз бе болх боацаш ва. Вожшиъ а хул наст-каста ханна мара болх боацаш, къаьстта аьлча тешшаме из боацаш. Наха хетачогIа дог делаш сурт дац оттар.

16 шерагара 22 шерага кхаччалца ха йолча французвех 55 процент бараша лерхIачогIа, уж улицашка арабаьхабар эггара хьалхарча аргIана «шоай профессионалиш кхоанешна кIоаргIа IаткъI къаьстта аьлча тешшаме из боацаш. Наха хетачогIа дог делаш сурт дац оттар.

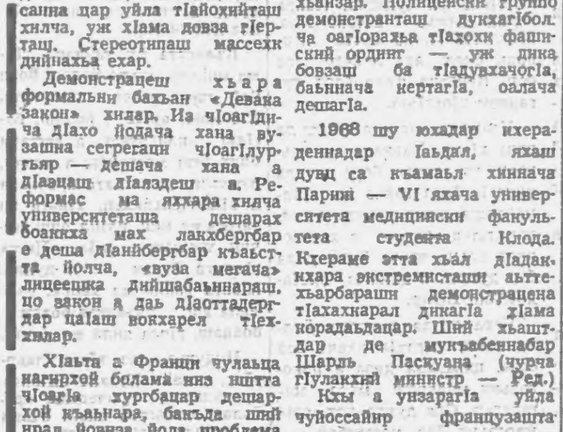

Къабалар дуккхача американцашта бокъонца трагедита я. Наха чIоагIа эшача социальни гIулакхашта хьахьожаяь ассигновани кIезигъяра тIаерзаяь йола КIайча цIен политика къоанешта чIоагIа IаткъI. США цIаьххьа дага доххарах оалаш дац 65 шерал тIехбаьнначарех «дицденна ноахал» аьнна. Пенсионерашта геттара чIоагIа IаткъI къабелча наст-наста эшача медицински гIулакхах тIадетташ дола ахча. Иштта кхы кIезигагIа IаткъI бахача фусамех телар лакхлуш хилар а, хIана аьлча, къабелча цхьан ханна саца фусамаш лехаш города улицашка гIолла лела безаш хул уж.

СУРТА ТIА: Нью-Йоркера чуваха цIа доацар.

Е. СВЕШНИКОВА сурт. (ТАСС).

Город хьахинна 750 шу дуз

1987 шу — берлинцаштa ший тайпара къаьстта шу да. Города 750 шу дуз. Цу событена хетаяь фейерверка карусель «Прейцлауэр Берг» яхача халкъа парка тIа гIолла нхеста йолаенача керда шу тIаоттача бийсана денз дезде доладир из цIей. Ииззача 17 минота кердача шерара бийса скирдаяьш кхар цо.

«ГДР столица ше хьалъяьдата диззача шера деадергда.. — дувц Берлина обербургомистра Эрхард Крака. — 1 январе денз 31 декабре кхаччалца оаха чакхйоахкаргья цаI ах язар совгIа цIейна хеташ мероприяти — конференцеш, тайп-тайпара мероприятеш, спортивны яхаш, халкъа цIейш, ярмаркаш. Царга хьожаргбараш боацаш а доакъашхой мел хургба оалалургдац сога. Эггара йоккхагIйола театрализованни представленеи хургьа 4 июле. Цу дийнахьа городской центра улицашка дукнхача сахьаташка нах хургба. Тайп-тайпара исторически замай костюмаш тIаювхача цун 50000 доакъашхочо хьожараша города не торре доарxIамагIа йола событеш хьахьокхаргья.

«Турист» Ферлаг» яхача берлинскн издательство арадьяькхад ерриг хургйола юбилейни торжествош тIайола инишка. Цар лоацача аннотацеца из 368 оагIув йола том хул. Цу тIара цIейх йола дукнха тайп-тайпара информацн йовза йиш я. ГДР культура министерства книжни торговлеи издательстван гIуланхех йолча керттерча управлене заведующе заместителя Карл-Хайнц Зелле баьча хоамах юбилейни шера духьхьал цIейна лаьрхIа 250 гаргга издавеш арахедаргья. Ишта «Дитц Ферлаг» издательство арахеца кийчдаьд Iилманхой коллектива оттадаь дола «Юхьанца денз 1945 шерага кхачалца дола Берлина истори», профессора Герхард Кайдерлингга яздаь дола «Берлин 1945 — 1986 шш.» яха книжка. «Штатс Ферлаг» издательство арахецаргда Трептов-паркерча мемориала хетадаь дола «Байнараш дагабоха — машар эдарбе» яха хоза иллюстраци пь йола том хIаьта «Нойес Лебена» — «Берлин къонало хьалъю — наьха а цIеной а истори» (Берлине чуIе фусамаш хьалъечча ГДР кагирхоша юкъе лоацача даькъах).

Кердача шера хьалхарча деношка денз дIайолаедар берлинскн концертни залий, театрий юбилейни программа. Платцдер — Академи тIарча хоза юхаметтаотташ ча «Шаушпильхаузе» цIейя концерт хилар. Ухаза йийнар Мендельсона, Бартольди, Вебера, Вагнера, Штрауса дерригдунен цIи хеза йола произведенеш.

24 январе денз 1 февралe кхаччалца столице хилар ГДР театра 1-гIа Къаман фестиваль. Берлинций, ишта цар хьаьший тайп-тайпара жанрех йола 47 представлени-драма, опера, балет, музыка, пантомима йовза тарро хилар. Фестивала доакъашхой — 26 театра юкъе Берлинера, Лейпцигера, Шверинера, Галлера цIи хеза труппаш хиларал совгIа геттара къона коллективаш а хилар. Театральни фестиваль республика духовни вагар дегIанхувлача столице юкъехьу цхьаькха цхьа дакъа хилар.

Немецки культура дегIанхувлачара Берлина лоарIам бовза таро хургьа Къаьнарча музеерча «Берлинера Искусство» яхача выставке. Берлина паччахьалкхен музей генеральни директора, профессора Гюнтер Шаде яхачох, цу выставка дизза хьахьокха деза ткъаь нтт шера тIом лаьттача хана денз таханарча денга кIачалца искусствах общественни дегIаахаран юкъера бувлаш.

ДIадоладеннад юбилейни торжествай спортивни дакъа а. Из хьадиллар гандболистий кердача шерарча турнираца. ХIаьта цун керттера хургьа машара хетаяь ведда хьалха валара Берлинскн яхаш е цунах оалаш ма хиллара «БIаь эзар саг адар». Кхыча хиларша юкъе белгалъяка еза Дунен 40-ча велогонка старт, Грюнаурера кемаш хехарий регата, яйгача атлетика олимпийски ди, боксерий традиционни берлински турнир, СССР-ен ГДР-ен командашта юкъера футболах йола чемпионата отборочни матч. Из хургьа 1951 шера советски футболисташ ГДР-ра шоай коллегашца эггара хьалха вIашагIкхиттача Дерригдунен кагирхой стадионе.

Берлина города 750 шу дизара хетадаьча юбилейни торжествай уьх лоацача обзоро а тIехьа хьахьокх уж дукхача тайпара хилар.

Михаил КАРПОВ,
АПН соб. корр.
Берлин.

Дезала кхувру

Грознерча 1570 автоколонне автослесаралла болх беш волча Хь. Израпова бокха дезал ба. Бокха хиларал совгIа, барттайна, хьаьнала къахьегаш, дешаш, даси нанас аьннар деш ба уж.

ИзраповгIар Хьозаси Салипатен дукха къахьег шоай берашта нийса кхетам бала гIерташ, цар цу тIехьа дика на а йоал.

В. ЮНЦЕВИЧА сурт.

Цхьан истола тIа—50 саг

ХIаравар ши-ший гIулакхара хьожаш вар: цхьабараш доахана гIулакх деш, вожаш коакарта лостам беш. ХIаьта кова да — къахьегама ветеран Плиев Айдамара Абукар истола тIа хьалхашка газеташ а дадеш, царга хьежаш цIарла варгIар.

Воккхача сага бе даьллар «Учительская газета» дар. Чудьаннача тхога моаршал хьатта ваьлча, аьлар цо: «Айса школе болх ца бу дукха ха яле а, школа вахарцара къаста магац сона».

Из тамаш а яц: 34 шу дIаденнад цо педагогически балха.

Пенсе вахачул тIехьарIа дукхача шерашка Пхьилехьонгий-Юртарча юкъерча школа дайкованой комитета член, цун председатель хиннав из.

Цхьайтта бер хьалххийнад ПлиевгIар дезале Уж шевар вахаре шо-шоай моттиг хьалъаьца ва. Царех хIаравар е коммунист, е комсомолец ва. Царна юкъе ба юртбоахама болхлой, гIишлохной, хIамаш-тегараш. Дьа лерарIа бахараш дукхарIа ба. Педагога атта доаца гIулакх каралъцад Марема, Любас, Лейлас. Балха тIа цхьаъца хIама ма доагIара вIаштIехьа ца доалаш гIулахх нийсденча, дьаца дагабовл уж. Цар шоай цIарла ва хьехамча. «Хьехархочун декхар да ший вахар дешархошта хетадар, — йоах Абукара. — Къонача педагогий из уйла хуле, царех бизза педагогаш хургба. Цхьаьккха а да, шоашта ховчох кхоачам баь, кIаьдбенна совца бокъо яц хьехархой. Сай мехкараша из професси хоржаш, аз царга аьннад: «ЦIаккха кIаьд ца луш къахьега шоай низ кхочаргбеце ма гIолаш цу новкъа».

Дьа хьехар дицденнадац царна.

Барттайна дезал ба ПлиевгIар бар. Дамм уж вIашкауьзаш я нана Фуржетхан. Къонгийн мехкарийн ткъаьи вурийтта бер да цар. Берригаш а вIашагIкхийтача шовзткъеи итт совгIа саг хул. Ковна дIоахкал латтача отара кIал хийла дезала кхетаче хул. Цига дувц де дезачох, динза дисачох. Истола марIа йистте варIача дас хIаранега хоатт керда фуд.

Къамаьл чакхдоахаш тIатох: «Бераш, шоаш дол-долча цIена, хьаьнала къахьегаш, нах безаш хилалаш. Тlаккха мара сий долаш хургдац шо».

Вахарера кердадар хьаллоацаш, цунна тIехьа болаш ба ПлиевгIар дезал. Цар цIарла мел хиннача дезалхочун юхь сийрдаьлар аз вайнаьха обрядаш хьоахайча.

Юрта Совета председателгахьа дIа а вийрза аьлар Абукара: «Ийса, со хьалхваргва хьона цу гIулакха, вай юрта саг йоагIачен йодачеи моттигашка ловзар дергдолаш хIама де вай?» Къонгашкахьа дIа а хьежа, тIатехар: «Ледара ба хIанзера кагирхой, боккхийчарга хетта дезаш дацар ловзар делга. Кагирхоша шоаш де дезар из. Тlаккха боккхагIбараш а дIаг1ар1оргбар цу гIулакха».

— Тха къонгаштеи мехкаштеи ца дезар-м дац хьона из. Сона-м хац хIанз из сел корзгIдаьккха хIама леладу. Тхьовра, сона дагадоагIача хана, массанахьа деш дер ловзар, — йоахар нанас.

Гонахьара бараш хьогаш, хьаьнала къахьегаш бахаш ба. Пхьилехьонгий - Юртара ПлиевгIар дезал.

Х. ГИРЕЕВА.

Лора хьехамаш

Хьона, къона нана

Малха даьнна 2 — 3 кIира даьлча, гонахьара хIамаш зе доал бер. Из дикагIа дегIадоаладар духьа нийса вIаштIехьдакхха деза бера вахар. Бера ший гигиена, цун барзкъилгаш, тIахьерчаю хIамаш, из чудола помещени цIена лелае еза. Цахаддаш цIена фо чуахийта, ший ханнахьа цунна кхача буабе, вешта аьлча, бера лерттIа доал деи цунна кхетам балеи беза.

ЧIоагIа лоархIаме хIама да зIамигача бера гонахьара нах унахцIена хулга. Нанас кхетаде деза цамогача сагага бер кара дала ца мегарал совгIа, цунна из юхевита а, кхыметтел цун барзкъех кулг кхетийта а мегаргдоацилга.

Нагахьа санна зIамига а ше цамогаш яле, бера тIайодача хана хикисех хьаяь маска йоаллае еза цо.

Бер даь роддомера нана чуяле цIа дика цIен а даь, чIоагIагIа бола берий менгелг кийчбаь Iооттабе беза. ВIалла де мегаргдолаш хIама дац наьнаца цхьана метта бер Iодужаделга.

ЗIамигача бера цIока чIоагIа боча да. ЗIамига бIехделча, хьацар даьлча, бера дегIа тIа хьер тоха тарлу. Цудухьа хIара денна кIежъяькхача хица лувчаде деза из цхьа бутт баллалца. Бер лувчадеча хана, цIагIа 20 — 22 градус йIайха хила еза. Лувчадьчул тIехьагIа цIока вIашка дужача моттигашка кIеж яькхха генарий даьтта хьакха деза.

Бера хьаь тIа кховра дужаш хул. Лувчадале 2 — 3 сахьат хьалха кIежъяькхха даьтта а хьекха, лувчадь даьлча, ехк хьекха дIадакхх деза из кховра.

ЗIамига бер долча нанас ший дегI, тIера барзкъа Iалаьмате цIена леладе деза. Бер чудола цIагIа каст-каста цIена фо чудайта, тIаьда герми хьекха цIенде деза. МоллагIа ха яр аьнна доаташ, фега ара леладе деза бер. Кердача фево бера организм чIоагIъю.

Ноаноша кхетаде дезаш да цхьа хIама. Наьна шура наькхах доаллача бера эгтара дикагIа бола кхача ба. ИлманхошадаьчаДукхача тохкамаша а земаша а хьахьехад наьна накха буаш дола бер дукхха а дикагIа дегIадоагIаш хилар.

Бера накха хьокхаш йолча нанас лерттIа кхача баа беза, цхьаккха дича а алкогольни маларашмала мегаргдац. Сов дукха хох, сабмарсаьнх баа мегаргбац.

ХIанз городашкарча берий поликлиникашка хьадийллад унахцIенача берий цIеноШ. Ноаношта мел эшаш дола хьехараш цига дергда. Нагахьа санна лакхехьа мел дийцар кхоачаш а деш, бер леладой, из унахцIена хургхиларах шеко яц.

Е. АЛИМКИНА,
штате йоаца республика керттера пеДнатр, НГIАССР заслуженни лор.

Хьанза даргдац

Берашта культурно - гигиенически оамалаш Iомалургъяь боккхагIбараша цхьатарра кхетама болх беш ца хуле. Бера кхетам луш мел бараш шоаш хила беза оттаяь порядок теркалъеш. Берагара доагIар цхьатарра хьадехаш ца хилар цун оамалаши навыкаши хьакхолла новкъарле ярал совгIа, бер эгIазъаха Iомадалара керттера бахьан а да.

Бера хана Iомадаьр юхьханца дика дIаIоагIдаланза а долани, диндала тарлу, къаьстта кердача моттиген ца бовза нах болчеи.

Даьша - ноаноша де дезар да, низ а ца беш шоаш аьнар тIера ца боалаш берашка хьадайтар.

Бера хьадда дола дехкараш тела деза, цунга цхьацца хIама хьадайтаргдолаш. Масала, зIамига бер Iомаде деза Iаг, мIара, кад нийса бе болла, кIезига доккхагIдола бер Iомаде деза кулгахIоахкоргаш хьалъэца, сапа бе долла, кулгаш Iодилла, кхыдар де.

ЗIамига бер хIаман чIоагIа зем беш хул, цудухьа хIара хIаман цун аьтгув мел боал, хоастаде деза из. Цу гIулакхо бер гIаддига ца Iеш, из санна дар цIаьхха а де, хьадеш дар кхы а дикагIа де дог оттийт.

Бера Iоттараш е. из бердаха мегаргдац, цо бер эгIазкхувл, дечун духьалдоаккх. БоккхагIчарна бIара а хьежаш, цар дер де гIерт, ала гIерт бераш.

Иоккха гIалатало я бер ший лоламагIа ца дуташ, сов из лораде гIерташ хилар. Шесов активни хиларагIа, дерриг а «ше» де гIерт бер. ХIаьта из тIехьагIа цун оамал а хиле дIаотт. Цудухьа берага шийга дулургдар цунна хьалхара де мегаргдац.

ХIама дуача хана, Iовижарга, дегIа тIа цIено ярга бер лаьрххIа кийчдеш хуле, цу гIулакхаца дукхагIа сакъердалургда цун: аппетит айлургья, ше барзкъаш тIа дувха, кулг-юхь дила Iомалургда.

Бер доккхагIа мел хул цунгара хьадехараш чоалханегIа хила деза, бакъда, цунга дулургдоацар тIатетта мегаргдац, атта дог экххаргда.

Хьалхарча шера бер Iомаде деза, маьхх бе йоллен цунах церг тохен, када чура ахкоача хIама мала. Шу доаХана хана ше кад хьа а лаьца, хIама мала Iомаде деза бер. Цхьа шун ши бутти баьлча берага дессертни Iаг бала мегарга, цо ше ахкоача кхача буаргболаш.

Цхьа шун ах шуи даьлча моллагIа а кхача ше баа декхарийла да бер.

Цхьа шу дала доаллача хана денз бер Iомаде деза бIехадар дегаза хета. ШоллагIа шу дола бер Iомадаь хила деза цIена хила.

Цхьа шун ах шун даьнна бер декхарийла да ший игрушкаш барзкъаши дIадехка моттиг малагIа я ха. Шин шу кхоачача хана кIезиг-дукха боккхагIчар гIо дича, ший барзкъаш тIадувхен Iодахен, Iодужача хана, ший хIамаш нийс а яь еззача Iояхха Iомаде деза из.

КхоалагIа шу дола бер Iомаде деза Iуйрийна кулгюхь дила, кхача баале хьалхагIа кулгаш дила, хIама эздий даа, эшпача моттиге йовлакх хьакха, хIама дуача хана салфетка леладе.

Бера кхо шу кхоачача хана цхьадола эздецара гIулакхаш Iомаде деза цунна: яа хIама хьаоттаеча хана сатийна сабарде, шоай метте игрушкаш дIаяхка, кхача бина ваьлча, баркал ала, хIаман сатохаш хила.

Бера унахцIено лораяра, дIахойодача хана лазараш ца деттадалара Iалаьмате лоархIаме хIама да бер ший пхьегIа чура мара хIама ца яа, духхьал ший гата мара ца хьакха Iомадар.

Кхо шу даьнна бераш духьал шоашта гIулакх даь ца Iеш, цIагIарча къахьегаме шоашта мога дакъа лоацаш хила а деза.

Лакхехьа мел дийца хIамаш царна къахьегама кхетам балара юхьиг я.

Цудухьа бераш цахаддаш Iомаде деза гонахьарбарий къахьегам лархIа, цун хам бе. Берашта кхетам балара йовкъаш юкъеювлийта мегаргьящ: лостам тела беза цунна ловраштен цо дерашТеи, кулгалде деза цун оамала.

Бера вахаре хьалхарча шерашка денз культурни оамалаш цунна Iомаль, уж лелае безам болаш из хуле, дIахойодача хана цох личность хилара тешаме лард хургья из.

С. КРИВИНА,
лор.

ХОЗАГIА ХИЛА ГIЕРТА

Фусамнана дезала кхуврча керттера саг ва. Цун оамалга, хьашташка хьежжа хул дезалера хьал. Цунна бIарахьежача самукъадоалаш, безам тIаозаш хила еза цIеннана.

Кегаенна мосаш а йолаш, бIеха халат е коч а ювхаш, фусамнана шоашта духьала еча, цу цIагIа чудаха дог доагIаргдий шун? Тамаш я доагIе! Цудухьа берригача кхалнахага кхайк со: меттара хьалгIотташе шоашта цIена барзкъа дийхе, корта шаьрбий мара сага гуча ма довла. ХIаьта нагахьа санна прическа е, кулгий мIараш цIенъе, юхь тоае шоашта ца хой, е бIу къожабой, кийча латташ я парикмахерскеш, салонаш, кхалнахага хьежаш ба «хозала пхьараш».

Iалаьмате хоза прическа йий арайоалийт оаха кхалсаг. Дукха ба тхо долча йIаьххача хана ухаш бола кхалнах, шоаш дIаIема мастераш а болаш.

Бакъда, белгалдаккха деза, цхьайолча хана мастерен клиентен барт ца кхеташ, тIехьаррвар раьза воацаш моттиг ниийсу. Из хул къоначА мастерашца. Амма оаха, доккхагIдараша цу сахьате меттаоттаду цига гIалат долаш дар.

Къаьстта цу тайпара хIама ниийслу маьре йодаш йола йоI тхо долча кхьычача. Шо-шоай аргIа а йолаш, багIаш клиенташ а дагтара болх беш мастераш а хилча, нускала цу сахьате прическа е вIаштIехьдалац, хIаьта из сагота ма йий, цунга йиш мичий хьежаш ягIа. Цига зIамига бохам хул цунна. ХIаьта вайна ма харра, нускала дог цхьаккха бохам боацаш, гIоза хила ма дезий.

Цудухьа, аз хIанз лаьрхIад, тхоай «Хозала салоне» нускалашта прическаш ергйолаш къаьстта цхьа гIанд къоастаде, хьадда денош а, мастер а къоаставеш, аьнна кулгалкошта хьалхашка дош оттаде.

ТIаккха таро хургья сих ца луш, хоза, цунга товргдолча бесса нускал кийчде.

ХIаьта кхалнахага ала безам ба са; шоай дегIа Iунал де, шоаш хозагIа хург мел дар де. Цу гIулакха шоана эшар де тхо кийча да.

Я. ГАКАЕВА,
«Хозала салона» мастер.

Белам а белхам а

Ши пIаьраска цхьана деча

ПIаьраска дийнахьа дIалургда аьнна цхьа тума даькха хиннад Цагена шоай лоалахочунгара. Денхар дIатакха йилла ха хьатIанхьачяле а, гучавоалаш хиннавац Цаген. Ваха цун коа дIазтав лоалахо.

— Са ахча хьадала дага вий хьо? — хьаттад цо.

— Ма сиха ва хьо, — раьза хиннавац Цаген, — кIезига сабарде маганзарий хьона?

— Мишта, — цецваьннав лоалахо, — Iайха ма аьннадарий Iа пIаьраска дийнахьа денхар хьалургда.

— Фу! — велаеннав Цаген, — пIаьраска дийнахьа? ТIаккха малагIча пIаьраска дийнахьа аьннадарий аз? Из-м хIара кIира цхьадда ма хулий...

— Ай, из-м мопагIа дагабеха фаьлг ма бий, аьнна делалургда шо, — цу тайпарча хабарна бераш Iехаде а хала да. Бакъда, гIалат даргда шо: вай хана а шортта болаш ба Цагена даьчох кIориг хетаргдолаш хIамаш дераш. Царех цхьаннех тхога яздаьд КПСС XXIII съезда цIерагIча Липецки тракторни завода финансови отдела начальника Н. Шаталова.

Цо хоам бу: «1986 шера, ноябрь бетта продукци маьхалъякхара план кхоачашъянзар тха коллективо. Из бахьан долаш завода дукхача кулгалхошта цIенхаштта бехк бир, эзараш болхлой премеш йоацаш бисар. Новкъадацар цу тайпара хIама тха бехкагIа даларе. Из «гIулакх» тхона даьд шоашта дIаяхьийтача трактореx доагIар хьадала ца тугача организацеша. Масала, Нохч-ГIалгIайчерча Гудермесски ремтехпредприяте. Соахка цун адресагIа дIахьожаьй пхийтта трактор, цхьабакъда, царех доагIачох цхьа кепиг завода кассе хьанхьачадац. ХIаьта декхар-м алсамо да — 72564 сойи 12 непяги.

Письмо чулоацам дIабайзачул тIехьагIа Гудермесски РАПО председателя В. Н. Рябовас аьлар; «Бакъда, трактораш хьаечар яздер. Декхар дIатакха деза ха тIехььяьнай. Вешта тхоах а кхета деза цо, техника дIайцача вай республикерча боахамий царех доагIар хьадала низ бац. Царгара хьа ца даькхача, ахча да мотиг яц тха».

Липецкерча тракторни завода планаш кхоачаш ца е «новкъостал» дечарна юкъе духьхьал гудермесцаш хинна Iац. Цу гIулакха доккха даькъа юкъедихьад сунженцаша а. Декабрь бетта трактораш хьаечарна пар дIатакха деза хинна декхар 63549 сомм 78 кепиги мара дацар. Цхьабакъда, цхьа бутт кхы баьлча из декхар 213 эзар сомага дIанхьачар. Ахча хьахьарча доладеннача хана денз кхозза хувцаеннай сунженски предприяте цIи.

— Фу дергда оаха, — Iокад Сунженски РАПО председатель В. В. Попова. — дIадала ахча ца хилча? Районерча дуккхача боахамаша рентабельно болх бац. Паччахьалкхено кредит делча цаI дергда-кх.

«Болата вачаш» дIаэцара сиха хул цхьабола кулгалхой, цхьабакъда, царех доагIар дIатакхара тIера бац. Тайп-тайпара бахьанаш а доахаш, тIехьатетт цар декхар дIадала деза ха. Масала, царех я Назрановски, Малгобекски, Грозненски, Шалински, Ачхой-Мартановски, кхыйола районни агропромышленни предприятеш.

Липецкера трактораш хьаераша санна, Сунженски «Агроснабах» бехк баккха йиш йолаш ба Волгоградера, Харьковера, Минскера тракторни заводий кхьахьегамхой. Ши миллион сом гарга царна дIадала дезаш ба сунженцаш. Цул совгIа, из декхар хIара дийнахьа дукхагIа хулаш а доагIа.

— Декхар маца дIатакха дага да шо? — хьаттар аз В. В. Поповайга.

— Тахан-кхоана аргдац аз. — аьлар цо, — цхьабакъда, ма хулла сихагIа из де хьожаргда тхо.

Цагена дийца «пIаьраска» ма хилда цо дувцачох.

М. КАРТОЕВ.

Редактор
О. Б. ГАДАБОРШЕВ.

САЛОIАЧА ДЕНОШКА

В. И. Ленина цIерагIа культура Дворец. 8.30. Машинкаца йийза хIаманш е Iомавеш йола курсаш. 8.40. Гитаристий берий кружок. 14.00. Барзкъаш даха а тега а Iомавеш йола курсаш. 14.00. Массовикий затейникий кружок. 15.00. Нохчий моттIомабу курсаш. 16.00. Ритмически гимнастика. 16.00. Халкъа драмтеатр. 18.00. Балетни студи. 19.00. «ВIашагIкхетар» яха дискотека.

Н. К. Крупскаяй цIерагIа культура Дворец. 10.00. Барзкъаш даха а тега а Iомавеш йола кружок. 11.00. Технически кхоллама кружок. 13.00. «Патрнот» яха университет. «Харцахьа лелача кхувшбоагIарий бехктохкам» яха лекци. 18.00. «УнахцIено» яха клуб. 18.00. «Джигит» яха вайнаьха кружок. 18.00. Кагирхой салаIара сайре.

Химикий культура Дворец. 10.00. Художественни хьийза хIаманш е Iомавеш йола кружок. 10.00. Спортивни яхьаш. 18.00. «Березка» яха вокальни группа. 18.00. «Радуга» яха халхара коллектив. 18.00. «ЦIи ялар фу бахьан да» яха тематически кинохьохкар. 19.00. Кагирхой салаIара сайре.

«Красный молот» завода культура ЦIи. 9.00. Болх беш я халхара берий кружок. 10.00. «Дезал» яха клуб. Тема. «Кхалсаги алкоголи». 13.00. «Лоталге цIераш!» яха пионерски кинолекторий. Цема «Цхьанкха вицвеннаваш». 15.00. Iалам дезарий клуб. 19.00. Кагирхой салаIара сайре.

Пролетбата цIерагIа культура ЦIи. 13.00. Къоначар цIей. 15.00. Духовой оркестра концерт.

«Оргтехника» объединене культура ЦIи. 19.30. Кагирхой салаIаре сайре.

КИМа цIерагIа клуб. 17.00. «Ца молаш дола вахар» яха тематически кинохьохкар. 19.00. Кагирхой салаIара сайре.

Маьхкахкомбината клуб. 9.00. «Говза кулгаш» яха клуб. 12.00. Художественни самодеятельноста концерт.

СДЮСШОР-а майдан. Футбол. 9.00. «Темп» — «Нефтяник». 10.30. ЧИТО — «Динамо». 12.00. «Локомотив» — «Монтажник». 13.30. «Даймохк» — «Строитель». 15.00. — «Колос» — «Машиностроитель».

8 ФЕВРАЛЬ

В. И. Ленина цIерагIа культура Дворец. 8.30. Машинкаца йийза хIаманш е Iомалуш йола кружок. 8.30. яха халхара халкъа ансамбль. 9.00. Балетни студи. 9.00. «Брейк-данс». 10.00. «Улыбка» яха халхара халкъа ансамбль. 10.00. Джазови студи. 10.00. Радиотехнически кружок. 11.00. «Фаьлгийн приключенейн дунен тIа» яха киноклуб. 12.00. Бальнийн дискохалхарийн школа. 13.00. «Мериднан» яха халхара халкъан ансамбль. 13.00. «Ромашка» яха интернациональни дотта-гIала клуб. Къоначе турпала — антифашиста ди. 13.00. Оперни студи. 14.00. Барзкъаш даха а тега а Iомавеш йола кружок. 19.00. «ВIашагIкхетар» яха дискотека.

Н. К. Крупскаяй цIерагIа культура Дворец. 9.00. Технически кхоллама кружок. 12.00. Шахматех Нохч-ГIалгIай АССР чемпион волча А. Хантаца шахматех ловзар. 15.00. «Къона ленинец» яха берий кинотеатр. «Кхоана турпала- антифашиста ди» яха утренник. 18.00. Кагирхой салаIара сайре.

Химикий культура Дворец. 9.00. «КIай ладья» яха шахматни клуб. 9.00. Барзкъаш даха а тега а Iомавеш йола кружок. 9.00. «Радуга» яха халхара халкъа ансамбль. 10.30. «Нийсархо» яха салоIача ден клуб. «Украине гIолла ловзаш вар Чапаевтурпал» яха беседа. 17.30. «Эрсий поззе малх» яха А. С. Пушкин дагалаьца еш йола беседа. 18.00. Ритмически гимнастика. 18.00. «Йохаргйоацар, легендарнияр» яха тематически кинохьохкар.

ТЕЛЕВИДЕНИ

7 ФЕВРАЛЬ
I ПРОГРАММА

7.00 — Гуйранара зарядка. Мультфильм. Музыка.
8.30 — «Хьа».
8.05 — Диалоих А. Князева (вислочево).
8.30 — «Монолог о сущности машин». Iилма-довзийтара фильма премьера.
9.00 — «ХIана, сендухьа». Вераша йола передача.
9.30 — «Лехам». Хьалхарча советски самолетий историех.
9.50 — Духовой музыка концерт.
10.35 — Художникех дола дуцIараш. «Витберг в Пятне».
11.00 — Дай-новкой ди — шоаттIа.
12.30 — «Кагирхой творчество».
13.00 — «Массанена а хIаранена а».
13.30 — «Доше бергIа». Н. А. Римский - Корсакова оперра. А. Спендиарова цIерагIча Еревански Пачхьалкхийкен академически операн балетем театра спектакль. Перерыв йолча хана (14.30) — «Кердадараш».
16.15 — «ДоттагIа». Телевизионни журнал.
16.45 — «Гушдари—теша ха. ла дарц».
17.45 — Сийлахьча Октябра юбилейга. «Историн доррдоаца мугIараш». «Москва — Генуя». Художественни фильм.
19.35 — «Кердадараш».
19.45 — Фигурни катани. Европа чемпионат. Iоламе халхар. Югославера передача.
21.00 — «Хьа».
21.40 — Шоаттдеи сайрийна.
23.25 — «Кердадараш».
23.30 — Iоламе латар. Дунен халкъашта юкъера вIашагIкхетар. СССР сборни — США сборни.

II ПРОГРАММА

8.00 — Iуйранара гимнастика.
8.20 — «Четыреста лет спустя». Телевизионни документальни фильма премьера.
8.30 — Ритмически гимнастика.
9.00 — «Iуйранара почта». Музыкални передача.
9.30 — «Наьна школа».
10.00 — «Женитьба». Субтитрашна художественни фильм.
11.35 — «Музыка театре, кино, телевидене». Композитор Андрей Петров.
13.35 — «Целлулоидные мальчики». Телевизионни кхо сари йоза художественни фильм. 3-гIа сери.
14.55 — Баскетбол. СССР чемпионат. Маланах. ЦСКА — «Жальгирис». Тбилисера передача.
16.40 — «Остров капитанов». Мультипликационни фильма премьера.
17.10 — «Браво, браувшки». Телевизионни фильма премьера.
17.45 — «Нохч-ГIалгIайчен кIира».
17.55 — Люблю я Кавказ... Пушкинах оала дош (нохчий меттала).
18.25 — Сийлахьча Октябра 70 шу дузаш. Йодаш а шоллагIа Верригсоюзни.
18.45 — Дагадоха, саяте. Телефильм.
19.10 — Телехьажархой ахархца. концерт.
19.40 — «Р. Шумана вокални цикл». Илли оал РСФСР заслужинни артистнас О. Соловьевас. Свердловскера передача.
20.00 — «Вийса даьлъала хийла шун, бераш!».
20.15 — «БаьцовгIай дуне».
21.00 — «Хьа».
21.40 — «Летнее происшествие». Телевизионни художественни фильма премьера. 1, 2-гIа сереш. Перерыв йолча хана (22.30) — «Кердадараш».

8 ФЕВРАЛЬ
I ПРОГРАММА
АЭРОФЛОТА ДИ

7.00 — Iуйранара зарядка. Мультфильм. Музыка.
7.30 — «Хьа».
8.05 — Аэрофлота Денга. «Выбираю Антарктиду». Телевизионни документальни фильма.
8.30 — Ритмически гимнастика.
9.15 — Спортлето тираж.
9.30 — «Будильник».
10.00 — «Аз гIулакх ду Советски Союзах».
11.00 — «Iуйранара почта». Музыкални передача.
11.30 — Ник1ъ берий клуб.
12.30 — Музыкальни киоск.
13.00 — «Юртара сахьат».
14.00 — «УнахцIено».
14.45 — Фигурни катани. Европа чемпионат. Кхалнах. Лоламе программа. Югославера передача.
15.40 — «Вай цIа». Телевизионни журнал.
16.25 — Ваьча дийнахьа денз 100 шу дузаш. «Чапаев». Художественни фильм.
18.00 — «Дунен халкъашта юкъера панорама».
18.45 — «Бегашта а бокъонца а». Сатирически передача.
19.15 — Фигурни катани. Европа чемпионат. Хьокхара выступленеш. Югославера передача.
21.00 — «Хьа».
21.40 — «Ты мой восторг. Мое мученье...». Художественни фильм.

9 ФЕВРАЛЬ
I ПРОГРАММА

7.00 — Iуйранара зарядка. Мультфильм. Музыка.
7.30 — «Хьа».
8.05 — Азербайджански ССР халкъара Пачхьалкхен ансамбла выступлени.
8.35 — С. Михайкова турпалаш экрана тIа «Цар Даьхе я».
10.00 — «Юрдаддараш».
16.00, 17.40 — «Кердадараш».
16.15 — «Наьна школа».
16.45 — «Iаламаца барта болаш». Вайнаьхийн фильм. «ВIашагIкхетаргдола мотт, тиг белгагIьякхха йиш яц», «Овлаш кхайк», «Край непуганных птиц».
17.45 — «Философски беседа». Сихдара: «Стратеги: философски аспект.
18.15 — Хьамсарча мехка мелеш. Кхоачашду БССР Пачхьалкхен академически халкъа хора. Минскера передача.
18.45 — «Тахан дунен тIа».
18.55 — Советски композитор. Рий иллеш.
19.15 — Сихдар. «Диссертацена лаьрхIа комбайн» нерда техника вIашагIйоллачара Iиламан иоархIам.
19.45 — «Три карты». А. С. Пушкина «Пиковая дама» яха, ча повестех оттаьл фильм. Бделет. К. Молчанова музыка.
21.00 — «Хьа».
21.40 — «Выстрел на Черной речке». А .С. Пушкина тIехьхьара денош.
22.40 — «Таьзе дунен тIа».
22.55 — «Ишлъа боккха безам». СССР халкъа артиста Б. Атлантова дагца лоацаш дола концерт.

II ПРОГРАММА

8.00 — Iуйранара гимнастика.
8.15 — «Выхожу на цель». Телевизионни документальни фильм.
8.35, 9.35 — Физика. 6-гIа класс «Звирка» Архимедова низ.
9.05 — «Пхи дин цхьа бий. сен» Iилма-довзийтара фильм.
10.05 — СПТУ дешархошта. Информатикен вычислительни техникен основаш.
10.35, 11.50 — Астрономи 10-гIа класс. Малх.
11.05 — Юртбоахама знаней университет.
12.20 — Ты мой восторг, мое мученье...». Художественни фильм.
13.45 — Истори урокаш.
14.30 — «Кердадараш».
14.35 — Всеволод Вишневский «Оптимистическая трагедия».
17.35 — Сийлахьа Октября 70 шу дузарга. «В годы испытаний...». Телефильм.
18.15 — «Тхо интернационализ дац да» (нохчий меттала).
18.45 — «Мастера...». Тонарь А. А. Федоренко.
18.55 — «Нохч-ГIалгIайчен Дин».
19.15 — Тха фильмофондера «Приют трудов и вдохновенья...». Телефильм (1977 ш.).
19.35 — Мультфильм.
19.45 — Бехктохкама мера. Къа ца хьегаш яьхача дохо. дашца лира коъвсан лоаттабар (унх шера 22 январе гойта передача юхахьахьонх).
21.00 — «Хьа».
21.40 — «Страховой агент» яхач телевизионни художественни фильма премьера.
22.45 — Диалоих М. Росеба. швиле (гитара).
22.55 — «Кердадараш».

РАДИО

7 ФЕВРАЛЬ

6.40 — Керда хоамаш.
6.55 — 7.00 — Хоамаш.
8.15 — Республикански газетий обзор.
8.30 — Передачай программа.
8.35 — 8.45 — «Юртара вахар» (нохчий меттала).
10.15 — «Обществон законш». Радиожурнал (гIалгIай меттала).
10.35 — 10.40 — Реклама.
11.00 — «Къонах».
11.30 — 12.00 — «Фамилия обычная моя». Литературни передача.
12.40 — «Сатирически микрофон» (нохчий меттала).
13.00 — 13.15 — «Бригадни подряд — балха тIа» (гIалгIай меттала).
15.15 — 16.00 — «Сихдара наьхъаш». ГрозНИИ-ра передача.
18.00 — 19.00 — «Музыкални почта».

УКВ

19.00 — Оперетта монтаж. А. Жилинский. «В краю голубых озер».
19.45 — Художественни самодеятельноста дожъашхой выступленеи.
20.15 — Лирически лялле концерт.

8 ФЕВРАЛЬ
АЭРОФЛОТА ДИ

7.15 — Республикански газетий обзор.
7.30 — Передачай программа.
7.35 — 7.40 — Хоамаш.
8.25 — 9.00 — «Шоана дукхаеза ашарш».
11.20 — 12.00 — Аэрофлота Денна хеталъ музыкални программа.
15.15 — 15.30 — «Коммунист — лакха цIи» (гIалгIай меттала).
16.30 — 17.00 — «Къона тIехье» (нохчий меттала).
18.00 — 19.00 — «Иллеца доттагIаIа долчарна». Концерт.

УКВ

19.00 — «Верасы». Концерт.
19.36 — Сакъердаме иллеш.
20.18 — «Сакъердамеча тайIе тIа». Беламе программа.
20.33 — Иллеш, ашараш, халхараш.

Тахан республике гIоллен Грознен хувцалуш морхаш а йолаш, йоачан а йоацаш, Iуйрийна дохк а доаллаш, наьхъашка ша билла а йолаш, малхбузехьара секунде 3—8 метр чIоагIа мух а хьекхаш хилен фегара температура республике — 2 +3, Грозне — 1+1 градус йолаш хилеи тарлу.

Кхоанен ломмен морхаш а йолаш, ломма лоа а делхаш, цхьайолча моттигашка дохк а доаллаш, тайп-тайпарча оагIонашкахьара секунде 3—7 метр чIоагIа мух а хьекхаш хилен фегара температура бийсана — 4—9, дийнахьа 0+5 градус йолаш хилеи тарлу.

МЕТЕОСТАНЦИ.

ТХА АДРЕС: 364907, г. Грозный, Маяковске, ул. 92. Телефонаш: редактора — 2-45-57; редактора заместителя — 2-85-07; бехктохкама секретара — 2-84-68; отделий: партийни вахара — 2-80-12, 2-54-04; промышленностен транспортен — 2-75-81, 2-65-01; юрта боахама — 2-47-84, 2-90-80; культура — 2-64-75, 2-75-78; письмой — 2-85-64; машинописни бюро — 2-89-51; корректорске — 2-89-88.

НАШ АДРЕС: 364907, г. Грозный, ул. Маяковского, 92. Телефоны: редактора — 2-45-57; заместителя редактора — 2-85-07; ответственного секретаря—2-84-68; отделов: партийной жизни — 2-80-12, 2-54-04; промышленности и транспорта — 2-75-81, 2-65-01; сельского хозяйства — 2-90-80, 2-47-84; культуры — 2-64;75, 2-75-78; писем—2-85-64; машинописное бюро—2-89-51; корректорская—2-89-88.

Газет арадувл шинареи, ереи, шоаттеи деношка

СФ02074. «Грозненский рабочий» издательства типографи, Маяковске, 92. Типография издательства «Грозненский рабочий», ул. Маяковского, 92. Заказ № 566.